

ÚVODNÍ SLOVO ŘEDITELE CSSP

Centrum sociálních služeb bylo založeno v roce 1998, a to spojením několika do té doby samostatných rozpočtových organizací. V průběhu své existence se tato organizace výrazně rozšířila, nejen v počtu jednotlivých pracovišť, ale především v rozsahu nabízených služeb a v šíři škály osob, jímž své služby poskytujeme. V současné době je jedním z největších poskytovatelů sociálních služeb na území Prahy a pravděpodobně i v celé ČR.

Poskytujeme prioritně terénní, ambulantní i pobytové služby široké škále osob v tíživé životní nebo sociální situaci. Rozsah služeb, které realizujeme, zahrnuje služby především z oblasti sociální, ale jeho nedílnou součástí jsou také některé ze služeb zdravotnických, informačních apod.

Zároveň svou činnost zaměřujeme i na sféru odborného vzdělávání a metodickou a koncepční aktivitu v oblasti sociálních služeb na území Prahy dle potřeb zřizovatele a poptávky klientů.

Klient je v naší organizaci vždy na prvním místě a péče o něj vyžaduje spolupráci s mnoha dalšími zainteresovanými organizacemi a úřady. Musíme však znát své profesní kompetence, rozsah činností a své možnosti. Jen tak můžeme úspěšně řešit nepříznivou životní situaci klientů.



Mgr. Tomáš Ján, MBA
ředitel Centra sociálních služeb Praha

Obsah

Úvodní slovo ředitele	2
Obsah	3
Organizační struktura	4
Oddělení pro styk s veřejností	5
Oddělení služeb pro osoby bez přístřeší	11
Azylový dům Šromova	12
Azylový dům pro ženy	14
Azylový dům pro matky s dětmi	15
Azylový dům Skloněná	17
Azylový dům Michle	20
Azylový dům s ošetřovatelskou službou ADOS	21
Lod' Hermes – noclehárna	23
Terénní programy pro osoby bez přístřeší	25
Sociální byty	29
Poradenské služby	30
Sociálně právní poradna Centrum	31
Informační a poradenské centrum Kontakt	32
Poradna pro rodinu, manželství a mezilidské vztahy	35
Triangl – centrum pro rodinu	37
Pražská linka důvěry	39
Intervenční centrum	41
Resocializační a reintegrační programy	42
Pražské centrum primární prevence	44
Dětská skupina BONA	47
Krizové centrum RIAPS	49
Projekty	51
„Dětská skupina BONA“	52
„Zipyho a Jablíkovi kamarádi – metodiky pro rozvoj sociálních dovedností“	53
„Vzděláváním ke kvalitě“	53
„Terénní program pro osoby bez přístřeší“	54
„Podmostní lidé“	54
Hospodářsko-technická správa	55
Rozbor hospodaření/finanční část	67



ORGANIZAČNÍ STRUKTURA Centrum sociálních služeb Praha

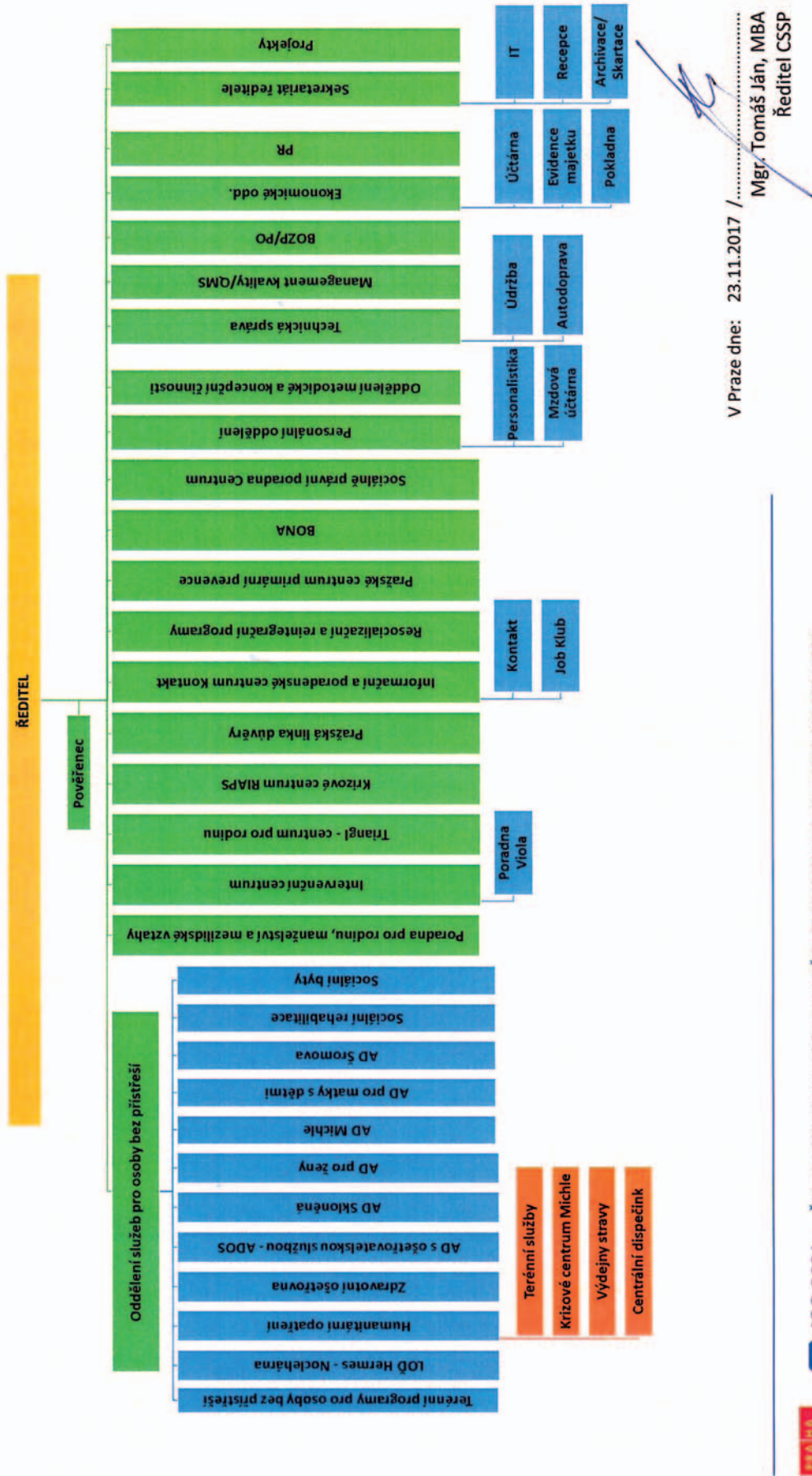

Žitňinská 2769/2, 141 00 Praha 4, IČO: 70 87 82 77, číslo účtu 2001 440 007 / 6000
 Tel.: +420 296 332 014, příspěvková organizace hlavního města Prahy
 Centrum sociálních služeb Praha je členem Asociace poskytovatelů sociálních služeb, www.csspraha.cz

ODDĚLENÍ PRO STYK S VEŘEJNOSTÍ

Adresa pracoviště: **Žilinská 2769/2, Praha 4, 141 00**

Telefon na pracoviště: **+420 296 332 018, +420 737 208 979**

E-mail na pracoviště: **jiri.wolf@csspraha.cz**

Oddělení pro styk s veřejností se věnuje veřejné prezentaci a propagaci Centra sociálních služeb Praha. Jedná se především o komplexní zajišťování informačních, publicistických a tiskových vztahů k veřejnosti a hromadným sdělovacím prostředkům, dále stanovování přístupů a způsobů provádění informačních kampaní ve sdělovacích prostředcích včetně jejich přípravy a realizace.

Oddělení provozuje foto archiv CSSP, archiv tiskových zpráv a databázi kontaktů organizace.

K propagační činnosti patří kromě aktuálních kampaní a akcí v rámci CSSP také vydávání tiskových materiálů, jako jsou: pravidelný čtvrtletník Newsletter, tiskové zprávy, publikace, brožury, informační letáky apod.

AKCE ROKU 2017

V roce 2017 se pracoviště věnovalo především přípravě a realizaci celopražské kampaně, zaměřené na podporu lidí ohrožených domácím násilím s názvem “Má mě rád(a), nemá mě rád(a)...?”.

Jednou z akcí roku 2017 bylo očkování psů lidí bez domova, které proběhlo 11. 5. a 7. 12. 2017 v areálu Zimní noclehárny Michle ve spolupráci s firmou MEVET a veterinární ordinací MVDr. Martiny Načeradské. Celkem bylo očkováno a čipováno 70 psů lidí bez domova. Psi byli očkováni proti infekčním nemocem a vzteklině. Všichni psi byli zaregistrováni na MHMP.

Dne 18. října 2017 proběhlo slavnostní vyhlášení vítězů 10. ročníku ankety Srdce na dlani. K tomuto 10. výročí byla vydána publikace “Srdce na dlani”.

V listopadu 2017 se konala konference k 50. výročí vzniku manželských poraden v Praze. K tomuto výročí byla vydána zdařilá publikace “50 let manželského a rodinného poradenství v Praze”.

CSSP představilo své služby na Veletru Absolvent, který se konal v listopadu 2017.

Dne 15. ledna byla ukončena „**Tříkrálová sbírka**“, na které bylo vybráno tisíce kusů oblečení, hygienické potřeby, kosmetika, hračky, obuv i trvanlivé potraviny. Darované věci byly rozvezeny do azylových domů a středisek pro lidi bez domova. V pátek 19. 1. 2018 primátorka hlavního města Prahy A. Krnáčová osobně předala část vybraných věcí z Tříkrálové sbírky klientům azylových domů CSSP – AD Šromova a ADOS.

V roce 2018 se bude Oddělení pro styk s veřejností věnovat těmto činnostem:

Prezentace jednotlivých středisek CSSP, vydávání čtvrtletníku Newsletter, příprava publikací, brožur, letáků, podílení se na akcích v rámci CSSP (např. Týden sociálních služeb, kampaň u příležitosti 10. výročí založení Intervenčního centra, příprava kampaně se zaměřením na činnost a zviditelnění Pražského centra primární prevence, festival u příležitosti 20. výročí vzniku Centra sociálních služeb Praha, festival Mezi ploty, NGO Market Veletrh apod.)



DE MÁŠ BŮTA TLAC!
Výplata důchodů

ZDARMA

číslo: 1 / ročník: 10 - 2018 / vychází 26. 2. 2018

UŽITEČNÉ RADY, TIPY, ZAJÍMAVOSTI

NA HÁVSTEVĚ U VÁS
Domov Na Cikorce

PRAŽSKÝ SENIOR VYCHÁZÍ I K POSLECHU NA CD!

RECEPTÁŘ
Z mezinárodních bister

DAN HODEK
Když je spokojený personál,
je spokojený i klient

Harmonogram celopražské kampaně proti domácímu násilí „Má mě rád(a), nemá mě rád(a)...?“



CSSP – Intervenční centrum

Realizátor programu „Proti domácímu násilí“

DŮVOD VZNIKU KAMPANĚ:

CSSP má ze zákona prostřednictvím Intervenčního centra povinnost řešit všechny oblasti, týkající se domácího násilí.

Aby Intervenční centrum (dále jen „IC“) mohlo efektivně řešit a pomáhat, musí být veřejnosti známo, že IC existuje a že se na něj mohou všichni bez obav a s důvěrou obrátit. To, že existuje domácí násilí se již obecně ví, ale málokdo má informaci o tom, co dělat v případě setkání s domácím násilím.

1. CSSP – Intervenční centrum je základní služba pro zákon na ochranu před DN – je potřeba dát o nás vědět

Intervenční centrum Centra sociálních služeb je specifickou službou, **přímo navázanou na zákon na ochranu před domácím násilím**. Je zavedenou a etablovanou mezi odborníky a institucemi. Jako **jediná služba aktivně kontaktuje klienty**, přímo komunikuje s policií a dalšími státními institucemi, zabývajícími se řešením problému (soudy, úřady jednotlivých městských částí atd.). Na území hl. m. Prahy provozuje Centrum sociálních služeb jediné Intervenční centrum.

Podle posledního průzkumu je ale **až na sedmém místě ve výčtu organizací**, na které by se lidé s tímto problémem obrátili. Kvůli tomu se k nám klienti často dostávají později, než by mohli. **Výsledkem je zbytečné prodlužování nepříznivé životní situace, potenciální riziko dalších škod a následně tak zvyšování nákladů na řešení problému.**

2. CSSP Intervenční centrum je specializované a komplexní – pro klienty zárukou profesionality

Intervenční centrum CSSP jako **úzce specializovaná služba** disponuje vysoce profesionálním **multidisciplinárním týmem**. Pracovníci jsou specialisté, teoreticky a prakticky orientovaní v problematice. Na rozdíl od jiných služeb, které mají oběti domácího násilí jen jako jednu z možných cílových skupin, jsme schopni poskytnout **komplexní pomoc** na jednom místě.

Naše pracovní postupy a standardy kvality jsou vztahovány k potřebám této cílové skupiny **bez nutnosti dělat kompromisy** ve snaze pomoci příliš mnoha tématům.

Jako součást silné a komplexní organizace CSSP dokáže zprostředkovat všechny důležité návazné či součinné služby – od nonstop služby Pražské linky důvěry, přes krizovou psychiatrickou pomoc RIAPS až po azylové ubytování (včetně bytu s neveřejnou adresou pro případy vážného ohrožení). **Veškerá pomoc tak probíhá „pod jednou střechou“ Centra sociálních služeb, klient nemusí střídat organizace.**

Díky mezinárodním projektům naše poznatky nevycházejí jen z české praxe, ale řadu „vylepšení“ získáváme od spřátelených organizací ze zahraničí. Specializace nám umožňuje reagovat na nejnovější trendy.

3. CSSP Intervenční centrum je stabilní

Jsme zárukou udržitelnosti – naše kampaň předpokládá nárůst klientek a klientů, které/kteří se nemusí obávat, že služba jim přestane být poskytována z důvodu vyčerpání grantů.

4. Kampaň CSSP je sekundárně i osvětou, vyjádřením podpory obětem a nesouhlasu s násilím

Domácí násilí jako společenský fenomén je v ČR stále považováno za téma, které nepotřebuje tolik pozornosti. Jeho tabuizace a zlehčování vede k **udržování nezájmu veřejnosti** a následně k problémům, kterým by se vhodnou osvětou a jednoznačným odmítnutím násilí dalo předcházet.

S domácím násilím má **zkušenost víc než 1/5 žen a 7% mužů**. Ukazuje se, že pokud jsou dotazy kladeny hlouběji a zahrnují příklady a výčty konkrétních forem domácího násilí, tato čísla (**zejména v případě mužů**) jsou ještě vyšší. Vhodně zvolená kampaň dokáže odhalit řadu latentních případů i v ranějších stádiích, kdy jsou škody ještě nižší a je větší šance na obnovu rodiny.

Ve většině rodin, ve kterých se domácí násilí odehrává, žije **minimálně jedno dítě**. Atmosféra násilí, ve které je nuceno vyrůstat, vede k **sekundárním problémům** – jednak již v dětství (psychické změny, zhoršení chování atd.) a jednak následně v dospělosti. Děti přebírají chování a názory svých rodičů.

Kampaň může **ovlivnit pozitivně celý rodinný a vztahový systém**. **Včasný zásah prostřednictvím využití pomoci Intervenčního centra CSSP** pomáhá nejen oběti domácího násilí, ale i jeho původci a dětem, které jinak nemají šanci se bránit.

Praha je městem s nejvyšším počtem obyvatel – ti by měli vědět, že pro ně je to místo, které se k násilí staví jednoznačně negativně. Bezpečí obyvatel začíná v rodině. Je **společenská a etická odpovědnost** jeho představitelů, aby se vůči násilí vymezili a odsoudili ho.

ETAPY KAMPANĚ:

Zainteresování veřejnosti do problematiky „domácího násilí“, oslovení obětí a nabídnutí pomoci.

Výroba spotu – září 2017

Výroba fotografií a vizuálů – září až říjen 2017

Výroba „Příběhů“ na FB – září 2017

Příprava publikace IC – listopad 2017

Tisková konference ke kampani – říjen 2017

Spuštění spotu na sociálních sítích – říjen 2017

Slavnostní vernisáž fotografické výstavy + představení publikace 2017 až leden 2018

Vizuální kampaň – billboardy, letáky, městský mobiliář – 25. října až 31. 12. 2017

Umístění spotu v TV (Prima, ČT) – listopad až prosinec 2017

Odborný seminář pro odbornou veřejnost – prosinec 2017

Doprovodné akce: Tisková konference
– představení různých možností pohledů na problematiku

Oslovení veřejnosti mediálně známou tváří kampaně – Chantal Poullain, herečka

Doprovodné akce

Zveřejnění příběhů klientů Centra sociálních služeb Praha, jež se za pomoci těchto služeb vrátili zpět do běžného života...

Vydání publikace, určené pro laickou veřejnost s názvem „Má mě rád(a), nemá mě rád(a)...?“, znakem – kopretina

V říjnu 2017 vydána brožura Newsletter CSSP k tématu domácí násilí.



Čtvrtletník Newsletter

V průběhu roku 2017 vyšla čtyři nová čísla čtvrtletníku Newsletter s tématy:

1. „Dítě a rodina v terapii“ (představení Trianglu, centra pro rodinu)
2. „Cesta změny, cesta na svobodu“ (představení Resocializačních a reintegračních programů)
3. „Má mě rád(a), nemá mě rád(a)...?“ (představení Intervečního centra)
4. „Pod jednou střechou“ (představení služeb CSSP)

časopis Newsletter



10. výročí ankety „Srdce na dlani“

Praha v jubilejním desátém ročníku ankety „Srdce na dlani“ ocenila nejlepší pracovníky v sociálních službách

V jubilejním desátém ročníku populární ankety „Srdce na dlani“ bylo oceněno dvacet jedna žen a šest mužů za svůj lidský přístup a pomoc klientům v sociálních zařízeních hl. m. Prahy. V rámci ankety pořádané Centrem sociálních služeb Praha ve spolupráci s hlavním městem Prahou byla udělena i cena za mimořádný přínos v sociálních službách. Finalisté ankety se zúčastnili ve středu 18. října slavnostního přijetí v Brožíkově sále Staroměstské radnice. Hlavní program a předání cen se uskutečnil v Národním domě na Vinohradech, kde byli na základě největšího počtu hlasů od klientů pražských zařízení poskytujících sociální služby vyhlášeni vítězové ankety. Mezi tato zařízení můžeme zařadit domovy pro seniory nebo domovy se zvláštním režimem. Každý z oceněných obdržel diplom, plaketu a drobné dárky. Předáno bylo i jedno zvláštní ocenění – od ředitelů a zaměstnanců sociálních zařízení radnímu hl. m. Prahy Danielu Hodkovi.

**ODDĚLENÍ SLUŽEB
PRO OSOBY
BEZ PŘÍSTŘEŠÍ**

Azylový dům Šromova

Adresa pracoviště: **Šromova 862/3, 198 00 Praha 9 – Černý Most**

Telefon na pracoviště: **281 914 376**

Email na pracoviště: **adsromova@csspraha.cz**

Popis pracoviště:

Pobytová sociální služba v Azylovém domě Šromova je poskytována osobám v nepříznivé sociální situaci, která je spojena se ztrátou bydlení. Uživatelům je umožněn pobyt po dobu maximálně jednoho roku. V azylovém domě jsou k dispozici ubytovací jednotky typu 1kk či 2kk. Celková kapacita azylového domu je 66 lůžek. Cílovou skupinu tvoří nejen jednotlivci (muži, ženy), ale také úplné rodiny či samoživitelé s dětmi a bezdětné páry. Hlavním kritériem pro poskytnutí pobytové sociální služby v Azylovém domě Šromova je předchozí pobyt v jiném azylovém domě nebo v obdobném pobytovém zařízení.

Pobyt v zařízení je podmíněn aktivní spoluprací klientů s jejich klíčovým pracovníkem. Sociální práci zde s uživateli vykonávají 3 sociální pracovníce a vedoucí azylového domu. Bezpečný chod služby je zajištěn pracovníky recepce, kde je nepřetržitý provoz.

Popis činnosti pracoviště v roce 2017:

Rok 2017 byl plný změn. Z velké části se obměnil tým sociálních pracovníků. Rovněž došlo k organizačním změnám v budově azylového domu. Od ledna 2017 v budově sídlí i Azylový dům pro ženy, který poskytuje služby pro ženy jednotlivkyně. Od září 2017 je součástí budovy i další služba, Dětská skupina BONA.

Cíle, které byly v roce 2017 nastaveny, byly z větší části naplněny. Došlo k plynulému navázání externí spolupráce s organizací JAHODA, která v Azylovém domě Šromova pořádá programy pro matky s dětmi, zacílené na posílení kompetencí rodiče při výchově a péči o děti. Programy se konaly zpravidla jedenkrát do týdne. Azylový dům nadále spolupracuje s externí psychologkou, která poskytuje klientům psychologické poradenství jednou za týden. Činnost v roce 2017 byla zaměřena zejména na volnočasové aktivity pro rodiny s dětmi. V květnu 2017 se pořádala akce „Maminka modelkou, aneb jeden den pro sebe“, kde bylo součástí programu líčení maminek vizážistkou. Pro děti bylo zajištěno malování na obličej. V srpnu navštívily rodiny s dětmi pražskou ZOO. Na konci roku byla pořádána Mikulášská a vánoční besídka.

Statistika pracoviště za rok 2017:

V roce 2017 prošlo službou Azylového domu Šromova celkem 118 klientů. Z toho bylo 23 jednotlivců, 22 rodin samoživitelů a 11 úplných rodin. Celkový počet dospělých byl 67 osob, počet dětí 51. Za daný rok ukončilo pobyt 74 klientů. Během roku 2017 bylo 95 podaných žádostí o službu v celkovém počtu 182 zájemců.

Plány pracoviště do roku 2018:

V rámci zkvalitňování poskytovaných služeb je v plánu renovace společenské místnosti, která slouží jak rodinám, tak jednotlivcům. Dalším cílem v roce 2018 je umožnit sociálním pracovníkům účast na skupinových supervizích.



Azylový dům pro ženy

Adresa pracoviště: Šromova 862/3, 198 00 Praha 14 – Černý Most

Telefon na pracoviště: +420 731 056 738

Email na pracoviště: martina.majerova@csspraha.cz

Popis pracoviště:

Azylový dům pro ženy je sociální služba dle § 57 zákona č. 108/2006 Sb., která poskytuje krátkodobé ubytování dospělým ženám bez nezletilých dětí v jejich péči a to na maximální dobu 3 měsíců. Zařízení disponuje kapacitou 14 lůžek.

Náplní poskytované služby je pomoci uživatelkám v řešení jejich nepříznivé sociální situace a to primárně nápomocí při hledání návazného ubytování, ale i v dalších oblastech, které danou uživatelku tíží (špatné rodinné vazby, hledání zaměstnání, řešení dluhů, zlepšení zdravotního stavu apod.). Nabízená pomoc je založena na doprovázení a podpoře uživatelky během procesu řešení její situace a snaží se ji vést k co nejvyšší možné míře samostatnosti a soběstačnosti.

Popis činnosti pracoviště v roce 2017:

Pracoviště i nadále pokračovalo v součinnosti s organizací Jako Doma, sociálními kurátory pro dospělé, veřejnými opatrovníky a jinými zařízeními Centra sociálních služeb Praha jako například s Krizovým centrem RIAPS, Intervenčním centrem, nebo Resocializačními a reintegračními programy. Azylový dům pro ženy nově navázal spolupráci s organizací DOM (Dům otevřených možností), která se svým domem na půl cesty cílí na mladé uživatele v nouzi.

Během roku 2017 měly uživatelky možnost zúčastnit se akcí spolupracujících organizací, které jim byly zprostředkovány přes sociálního pracovníka jako například arteterapie, ručních prací, otevření nového denního centra pro ženy bez domova, besed na různá témata, či výpomoci v jídelně žen bez domova. Dále uživatelky využívaly služeb psycholožky, která zařízení pravidelně navštěvuje. Během roku došlo k otevření nové společenské místnosti pro všechny uživatele budovy, kde mají k dispozici televizi, počítač s internetem a mají možnost si zapůjčit beletristické knížky.

Statistika pracoviště za rok 2017:

V roce 2017 využilo službu 41 uživatelek a bylo poskytnuto celkem 2 321 noclehů. O službu požádalo celkem 38 zájemkyň. Z 34 ukončených pobytů odešlo 14 zájemkyň do přirozeného sociálního prostředí.

Plány pracoviště do roku 2018:

Azylový dům pro ženy i nadále pracuje na hladkém průběhu vykonávání služby v novém zařízení a snaží se skloubit provoz s dalšími sociálními službami, které sídlí ve stejné budově. Díky navýšení personálního obsazení služby je naším záměrem ještě více zkvalitnit poskytované služby a nabízenou pomoc.

Azylový dům pro matky s dětmi

Adresa pracoviště: **Jasmínová 2904/35, Praha 10 – Záběhlce, 106 00 Praha 106**

Telefon na pracoviště: **vedoucí AD - 734 354 203, recepce AD 272 657 058**

Email na pracoviště: **stepanka.martinkova@csspraha.cz**

Popis pracoviště:

Azylový dům pro matky s dětmi je součástí uceleného systému sociálních služeb. Je otevřen od r. 2006, původně pod Centrem komunitní práce Praha 10 o.p.s. a od roku 2013 spadá pod Centrum sociálních služeb Praha. Uživatelkám poskytuje ubytování maximálně po dobu jednoho roku. V azylovém domě pro matky s dětmi může být ubytováno 9 matek s dětmi do 12 let v samostatných ubytovacích jednotkách o celkové kapacitě 35 uživatelů. Každá ubytovací jednotka má vlastní koupelnu se sociálním zařízením. V pokoji je kuchyňský kout vybavený elektrospotřebiči: lednička, mikrovlnná trouba, rychlovarná konvice, remoska, žehlička, pokoj je vybaven sušákem, nádobím, úložnými prostory a lůžky s lůžkovinami. Na každém patře jsou společné dětské koutky s hračkami a knihami. V přízemí budovy je recepce se 2 PC k dispozici uživatelkám, společná prádelna, kočárkárna a plně vybavená kuchyňka i s velkou lednicí.

Popis činnosti pracoviště v roce 2017:

Začátkem roku byly zajištěny rekonstrukce koupelnových prostor v ubytovacích jednotkách, uskutečněna montáž okapu nad venkovním kuřáckým koutkem a provedené vyměřovací práce na výměny kuchyňských linek, následně zrealizované. Vyměnila se světla venkovního osvětlení i venkovní kamery. Do dětských koutků byly doplněny další plastové nádoby na hračky. Byla upravena kancelář sociální pracovnice k efektivnější práci. Na jaře uživatelky s dětmi navštívily Matějskou pouť, provedly se návrhy i následně změny prostor recepce, proběhlo malování celého AD. Na den matek byl naplánován kosmetický a kadeřnický den pro uživatelky AD. V letních měsících byly odvezeny nepoužívané stoly z chodeb, uskutečnilo se velké společné vaření a pečení s uživatelkami ve společné kuchyni (následně ještě několikrát), proběhla celodenní plánovaná akce pro matky s dětmi v Milovicích a společná návštěva s AD Šromova Pražské zoologické zahrady a dětského dne organizovaného ČRA. Úklidové zázemí v 1. patře bylo upraveno na skladový kout. Stále probíhala spolupráce na opravě kamerového systému a byl realizován nákup i instalace nových televizorů, proběhla technická oprava sprchových koutů, závěrem roku společný Mikuláš i vánoční nadílka. Během celého roku se plnily povinnosti BOZP, ISO a dalších kontrolních procesů včetně stáží několika studentek.

Statistika pracoviště za rok 2017:

Během roku 2017 bylo v azylovém domě ubytováno celkem 46 uživatelů, z toho 26 dětí. Odmítnutých zájemců z kapacitních důvodů bylo celkem 19.

Plány pracoviště do roku 2018:

V roce 2018 pracoviště naváže a znásobí společné aktivity uživatelek, zajistí odborné i hlubší proškolení zaměstnanců pro kvalitnější spolupráci s uživatelkami a jejich dětmi a nabídne tak uživatelkám kvalitnější možnosti k jejich následnému rozvoji i realizaci jejich životní cesty spolu s dětmi. Je plánováno i přemístění Azylového domu do jiných prostor.

Azylový dům pro matky s dětmi



Pracovní i informační kout uživatelek s PC



„Vánoční stromek splněných dárků“.



Azylový dům Skloněná

Adresa pracoviště: **Malá Skloněná 521/2, 190 00, Praha 9**

Telefon na pracoviště: **recepce: 284 825 241**

sociální pracovnice: 266 316 400, 296 150 685

vedoucí AD: 284 825 241

Email na pracoviště: **recepce.sklonena@csspraha.cz**

Popis pracoviště:

Azylový dům se nachází v klidné lokalitě Praze 9, ul. Malá Skloněná 521 a poskytuje sociální služby v souladu se zákonem č. 108/2006 Sb. o sociálních službách dle §57. Budova ADS je dvoupatrová. V přízemí se nachází recepce, knihovna a multifunkční místnost. Kanceláře pracovníků AD Skloněná jsou umístěny v přízemí, prvním patře a druhém patře, kde je nově zřízená kancelář pracovníka pro truhlářskou dílnu. Kapacita ubytovaných je maximálně 58 osob, a to ve dvoulůžkových ubytovacích jednotkách. Ubytovací jednotky jsou vybavené postelemi, stolem se dvěma židlemi, dále skříněmi a skříňkami na uložení osobních věcí a nočními stolky, které si mohou uživatelé uzamykat a tím si zabezpečit úschovu peněz a dokladů, atd. Dalším vybavením jsou ledničky pro uchovávání potravin.

Dále je Azylový dům vybaven na každém patře kuchyňkou na přípravu nápojů a stravy. K dispozici jsou varné konvice. Nově jsou vybaveny elektrickými sporáky pro možnou úpravu stravy i pečením. V kuchyňkách je také možnost stravu konzumovat – vybavení stolem a židlemi. Taktéž jsou na každém patře sprchy a WC. V přízemí je šest ubytovacích jednotek, v prvním patře je dvanáct ubytovacích jednotek a v posledním patře je jedenáct ubytovacích jednotek, z toho je osm ubytovacích jednotek, které jsou vždy po dvou ubytovacích jednotkách propojeny sociálním zařízením. V prvním patře je prádelna, která je vybavena pračkou a sušičkou.

V AD je též ošetřovna, kde je jednou týdně přítomný zdravotnický personál, který provádí nejen vstupní prohlídky, ale pomáhá uživatelům také při různých bolestech, virózách a v neposlední řadě poskytuje i konzultace.

Popis činnosti pracoviště v roce 2017:

Činnost sociálních pracovníků:

- jednání se zájemci,
- spolupráce se sociálními kurátory nebo sociálními pracovníky různých organizací
- spolupráce s Úřady práce, dalšími úřady, nemocnicemi, neziskovými organizacemi dle potřeb uživatelů, součinnost s PČR
- uzavírání Smluv o poskytnutí sociální služby
- sestavování individuálních plánů a stanovení cílů
- provádění konzultací
- další pomoc při řešení tíživé sociální situace uživatelů
- zajišťování kontaktů s dalšími pracovišti CSSP
- zajišťování návaznosti sociálních služeb
- administrativní činnost

Statistika pracoviště za rok 2017:

V roce 2017 byla poskytnuta sociální služba celkem 182 uživatelům, se kterými byla uzavřena Smlouva o poskytnutí sociální služby, z toho převod z roku 2016 byl v počtu 28 uživatelů. Za rok 2017 bylo nově přijato 154 zájemců, celkem odešlo 164 uživatelů.

Uživatelé, kteří odešli v roce 2017, využili dalších sociálních pobytových služeb, zejména navazující azylové domy: AD Michle – 23 uživatelů, AD Šromova – 1 uživatel, AD K srdci klíč – 7 uživatelů, AD Naděje – 2 uživatelé, AD Armáda spásy – 7 uživatelů a AD Svaté Terezie – 2 uživatelé. Do samostatného bydlení odešlo 9 uživatelů, do komerčních ubytoven 27 uživatelů. Další uživatelé byli ze zdravotních důvodů přemístěni do nemocnic (4 uživatelé). Dva uživatelé odešli do Domu na půl cesty a 3 uživatelé byli přemístěni PČR do věznic. Dalších 12 uživatelů si dobrovolně vybrali život na ulici. Celkem 62 uživatelů nesdělilo následné bydlení.

Z celkového počtu je poskytována sociální služba 18 uživatelům, kteří pokračují do následujícího roku 2018. Odmítnuto bylo pro důvod: nespadá do cílové skupiny 16 zájemců. Věkový průměr uživatelů byl 49,3 roku.

V roce 2017 bylo sociálními pracovníci provedeno celkem 2701 (jednání, pohovorů, konzultací) a dalších setkání, týkajících se pomoci uživatelům sociální služby v AD Skloněná v jejich tíživé situaci (telefonáty). Velmi častá je i komunikace prostřednictvím e-mailu (zejména ÚP, MČ – kurátoři, PN Bohnice – sociální pracovníce). Časová setkání s uživateli:

– do 15 minut	–	1313
– do 30 minut	–	379
– do 60 minut	–	626
– do 90 minut	–	479
– do 120 minut	–	4

Plány pracoviště do roku 2018:

V roce 2017 se dříve dílna pro údržbu, nacházející se v suterénu budovy, začala přebudovávat na truhlářskou dílnu. Ke konci roku 2017 se začala vybavovat truhlářskými stroji, náradím a dalším vybavením potřebným pro provoz a výrobu drobných dřevařských výrobků. Tato dílna je určena pro uživatele, kde si budou moci osvojit a prohloubit pracovní návyky a podílet se na drobné výrobě nábytku. Plný provoz truhlářské dílny je plánován na začátek roku 2018 a je snaha v tomto pokračovat i nadále. Na konci roku 2017 byli vybráni dva uživatelé, kteří měli zájem pracovat v truhlářské dílně. Nástup je plánován od ledna 2018. Je zájem posunout tyto pracující uživatele o stupínek výše, což jim pomůže při hledání dalšího zaměstnání.

Je zde nově vybavená kancelář pro odborného pracovníka – truhláře, který má na starosti provoz truhlárny, který je odborně způsobilý pro danou oblast.

Další změnou, která je plánovaná na rok 2018, je prodloužení sociální služby v AD Skloněná o 3 měsíce, což činí celkem 6 měsíců, což by mohlo vést ještě ke kvalitnější práci s uživateli.





Azylový dům Michle

Adresa pracoviště: **Chodovská 3137/6, Praha 4, 141 00**

Telefon na pracoviště: **734 795 474**

Email na pracoviště: **lenka.soukalova@csspraha.cz**

Popis pracoviště:

Azylový dům Michle je určen pro muže a je v něm poskytována sociální služba mužům, kteří se ocitli v nepříznivé sociální situaci související se ztrátou bydlení. Azylový dům se nachází v blízkosti zastávky MHD Teplárna Michle. Jedná se o přízemní budovu. Vstup do objektu je bezbariérový, přičemž pobyt v azylovém domě ale podmínky bezbariérovosti nenaplnuje. Součástí pozemku, na kterém se budova nachází, je menší travnatá plocha, kde je v letních měsících uživatelům k dispozici zahradní lavička a stůl. V azylovém domě mají uživatelé možnost využít společenskou místnost s televizí a knihovnu s počítačem připojeným k internetu. V objektu se nachází dvě kuchyňky, které uživatelům slouží k přípravě jídla. Součástí jedné z nich je prostor určený ke kouření. Celková ubytovací kapacita azylového domu činí 25 lůžek v 7 dvoulůžkových a 11 jednolůžkových pokojích. Každá ze 14 ubytovacích jednotek je vybavena standardními lůžky, skříní, stolem, dvěma židlemi, lednicí a vlastním sociálním zařízením.

Popis činnosti pracoviště v roce 2017:

Činnost azylového domu byla zahájena v lednu 2017. S tím, jak se ubytovací kapacita postupně naplňovala, vznikala potřeba vytvoření podnětějšího a kulturnějšího prostředí. Během roku se zázemí určené pro volnočasové aktivity uživatelů postupně rozšířilo a dovybavilo. V červenci 2017 byla zprovozněna knihovna, ve které se kromě knih a časopisů nachází i osobní počítač s připojením k internetu. Místnost, která uživatelům slouží k trávení volného času, byla vybavena televizí a nábytkem. Na základě návrhu uživatelů, který vzešel ze společného setkání s vedením azylového domu, byla zakoupena posilovací lavice včetně příslušenství.

Statistika pracoviště za rok 2017:

V roce 2017 bylo do AD přijato celkem přijato 26 uživatelů, odešlo jich celkem 13, z toho 2 uživatelé využili služby AD opakovaně. Uživatelů, kteří odešli bydlet do přirozeného sociálního prostředí (vlastní byt nebo pronájem) je celkem 5. Jeden z uživatelů zemřel při výkonu práce a ostatní 4 uživatelé, kteří z AD odešli, využili jiných pobytových služeb (azylové domy, ubytovny).

Plány pracoviště do roku 2018:

Vzhledem k tomu, že se AD nachází v blízkosti hlavní komunikace a je zde velký pohyb osob, máme v roce 2018 záměr celý objekt oplotit. Zároveň bychom rádi lépe využili travnatou plochu, která AD obklopuje, a umístili na ní zahradní altán. V plánu je také výměna všech podlahových krytin uvnitř objektu.

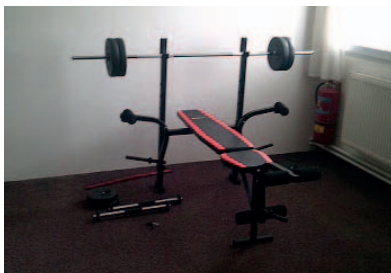
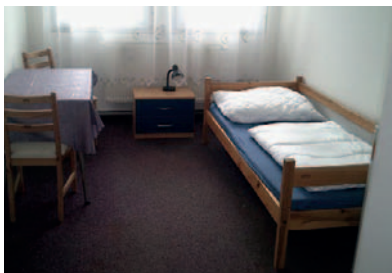

Azylový dům s ošetrovatelskou službou (ADOS)

Adresa pracoviště: Šromova 861, P9- Černý Most
 Telefon na pracoviště: 734 182 686 Po – NE 8 – 16 hod
 604 695 223 vedoucí zařízení
 Email na pracoviště: jana.reichlova@csspraha.cz

Popis pracoviště:

Azylový dům s ošetrovatelskou službou (ADOS) je určen je pro plnoleté osoby bez přístřeší, u nichž se akutně zhoršil zdravotní stav nebo potřebují vyřešit krátkodobou rekonvalescenci po nemoci, operaci, úrazu apod. Jde v ČR o unikátní sociální službu, která se zaměřuje na zlepšení zdravotního stavu osob bez přístřeší. ADOS není zdravotnické zařízení, nejedná se o službu následné péče nebo léčebnu pro dlouhodobě nemocné. Cílem tohoto zařízení je poskytnout klientům důstojné podmínky v době jejich akutně zhoršeného či nepříznivého zdravotního stavu, který však nevyžaduje hospitalizaci ve zdravotnickém zařízení. Nejčastějším důvodem pobytu v ADOS jsou akutní stavy (např. laryngitida, viróza, kožní defekty, rekondiční pobyt po chirurgickém výkonu). ADOS poskytuje osobám bez přístřeší to, co si „běžný občan“ vyleží doma.

Popis činnosti pracoviště v roce 2017:

V roce 2017 proběhlo setkání se zdravotnickými pracovníky z organizace Naděje, které bylo spojeno s exkurzí zařízení a upřesněním podmínek přijetí k pobytu do ADOS.

Setkání splnilo účel lepší spolupráce.

V týdnu sociálních služeb proběhl den otevřených dveří s prezentací poskytovaných služeb a prohlídkou zařízení.

Zaměstnanci se mimo svou práci podíleli na dalších potřebných aktivitách realizovaných CSSP (pomoc při zimních opatřeních ve službách pro osoby bez přístřeší apod.).

Statistika pracoviště za rok 2017:

Období	ROK 2017
Celková kapacita lůžek	26
Počet pobytů:	358
Muži	292
Ženy	66
Počet ošetrovatelských výkonů	10 190
Počet sociálních konzultací	1145
Počet lékařských vyšetření	812
Počet vydané stravy/strav. den	2318 ks

Plány pracoviště do roku 2018:

Personální změny – obsazení volné pr.pozice SZP a pracovníka v sociálních službách.
Pokračovat v prezentaci poskytované služby v zařízení ADOS.

Plánovaný týmový seminář – komunikace s agresivním (nespolupracujícím) uživatelem sociální služby.



Lod' Hermes - noclehárna

Adresa pracoviště: **nábřeží Kapitána Jaroše, pod Štefánikovým mostem, Praha 7**

Telefon na pracoviště: **774 986 792**

Email na pracoviště: **recepce.hermes@csspraha.cz**

Popis pracoviště:

Noclehárna pro osoby bez přístřeší, loď Hermes – individuálním přístupem podporujeme osoby v nepříznivé sociální situaci, které mají zájem o využití hygienického zařízení a přenocování s cílem podporovat jejich sociální začlenění.

Základní poskytované služby:

Poskytnutí přenocování

Poskytnutí podmínek pro osobní hygienu

Poskytnutí základního poradenství

Popis činnosti pracoviště v roce 2017:

Zřízena výdejna obědů.

Sociální služby poskytované na noclehárně pro osoby bez přístřeší noclehárny - lodi Hermes:

- sociální služba je poskytována na základě partnerského přístupu ke klientům
- sociální služba zachovává lidskou důstojnost klientů kterým je poskytována
- sociální služba je poskytována na principu dobrovolnosti a jasně daných pravidel, viz ubytovací řád, se kterými jsou klienti srozuměni
- služba působí na klienty aktivně
- služba podporuje klienty v samostatnosti
- pracovníci poskytovatele respektují lidská práva klientů
- pomoc a podpora poskytovaná klientům vychází z jejich individuálně určených potřeb a snaží se vést klienty k znovu začlenění do společnosti, nebo alespoň prostřednictvím základního sociálního poradenství zmírnit sociální vyloučení klienta

Statistika pracoviště za rok 2017:

Měsíc	Celkem	Muži	Ženy	Noví	Počet neplaticích	Poznámky	Obědy denní
Leden	3964	3451	513	115	3467	od 6.1. zdarma	
Únor	3532	3034	498	53	3532	zdarma	
Březen	3894	3245	649	54	3894	zdarma	
Duben	2914	2420	494	30	38		
Květen	2743	2303	440	29	25		
Červen	2239	1844	395	10	32		
Červenec	2111	1793	318	14	14		858
Srpen	913	736	177	13	12	7.8-21.8 odstávka lodi	812
Září	1721	1316	405	37	1		1636
Říjen	2220	1728	492	49	8		2361
Listopad	2698	2148	550	57	23		2666
Prosinec	2777	2319	458	34	4		2577
Celkem	31726	26337	5389	495	11050		10910

Kontakt / kontaktní práce / sociální intervence	212	143	158	156	111	133	138	36	115	155	155	135	1647
Situační intervence	28	24	33	37	32	42	34	17	33	38	39	40	397
Pomoc v krizi	98	39	42	49	37	41	40	5	34	41	45	46	517
Informační servis	92	75	82	76	61	41	64	16	76	98	91	84	856
Sociální poradenství	55	38	51	51	40	49	54	17	44	55	60	48	562
Sociální pohovor	31	16	24	14	8	9	11	3	16	20	19	14	185
<i>Celkem</i>	516	335	390	383	289	315	341	94	318	407	409	367	4164

Plány pracoviště do roku 2018:

Rozšíření spolupráce s terénními programy.

Rozšíření spolupráce s RRP (Zuzana Stancová).



Terénní programy pro osoby bez přístřeší

Adresa pracoviště: **Donovalská 1658/30, 149 00 Praha 11 – Chodov**

Telefon na pracoviště: **+420739440771**

Email na pracoviště: **terenni.program@csspraha.cz, david.veber@csspraha.cz**

Popis pracoviště:

Terénní programy pro osoby bez přístřeší (TP CSSP), jak již samotný název napovídá, jsou službou, která je zaměřená na monitorování území (v případě Terénních programů Centra sociálních služeb Praha se jedná o území hlavního města), kde by mohli přebývat lidé bez domova (pod mosty, v nevyužívaných stavbách, ve stanech v lesích či v provizorních příbytcích, které si sami postavili). Účelem terénní sociální práce je zprostředkování prvního kontaktu, který často lidé bez domova sami od sebe nevyhledají. V rámci tohoto kontaktu je poskytováno sociální poradenství, základní ošetrovatelská činnost či v neposlední řadě poskytování potřebného ošacení, hygienických potřeb, volně prodejného zdravotnického materiálu a léků či potravin. Cílem Terénních programů je nejen poskytování pomoci osobám bez přístřeší na jejich cestě k opětovnému začlenění do společnosti, ale také mapování míst, na kterých se problematika bezdomovectví vyskytuje a v jaké míře.

Popis činnosti pracoviště v roce 2017:

Rok 2017 byl z pohledu Terénních programů ve znamení nabírání a následného zaučování nových pracovníků (sociální pracovníci i pracovníci v sociálních službách, konkrétně dva a dva), respektive ve znamení rozšiřování o nové pracoviště. V roce 2017 byl, Terénními programy Centra sociálních služeb Praha, prováděn monitoring na území městských částí Praha 4 a Praha 11. Mimo tuto hlavní pracovní náplň, pak byli pracovníci Terénních programů součástí každoroční národní potravinové sbírky, kdy zajišťovali výběr, odvoz i distribuci potravin. Dále byl v roce 2017 prováděn Terénními programy CSSP monitoring Hlavního nádraží v Praze a jeho okolí a také mimořádný monitoring území nedaleko stanice metra Letňany, související s několika požáry protihlukové stěny podél silnice. Stejně jako v roce 2016, tak také v roce 2017 byl pracovníky TP CSSP zajišťován chod projektu „Uklízíme Prahu“, a to od května do listopadu. Tento projekt dává možnost lidem bez domova vydělat si peníze, ale také znovu si osvojit pracovní návyky. Rok 2017 pak začal, a také skončil provozem Terénních programů v rámci tzv. mimořádných zimních opatření, které patří ke stěžejním událostem pro pracovníky TP, právě vzhledem k zimnímu období, které má za následek ztížení životních podmínek pro osoby bez přístřeší. Rok 2017 byl také ve znamení přestěhování pracoviště Terénních programů z budovy ředitelství CSSP na výše uvedenou adresu.

Statistika pracoviště za rok 2017:

Počet zrealizovaných kontaktů terénního programu CSSP za roky 2011 - 2017			
Rok	Muži	Ženy	Celkem
2011	10 187	4 849	15 036
2012	11 352	6 013	17 365
2013	11 475	6 456	17 931
2014	11 563	6 383	17 946
2015	12 494	5 458	17 952
2016	11 679	4 854	16 533
2017	12 141	4 967	17 108

K 31.12.2017 měly Terénní programy celkem 7 pracovníků. Toto číslo by mělo v roce 2018 stoupnout na 9, což je momentální kapacita z hlediska pracovišť. Celkem pracovníci Terénních programů využívají ke své práci čtyři automobily.

Plány pracoviště do roku 2018:

Rok 2018 by se měl odvíjet v podobném duchu jako rok 2017. Opět končí a začíná mimořádné zimní opatření, opětovné spuštění projektu „Uklízíme Prahu“, monitoring území městských částí. Rok 2018 bude ve znamení provozu dvou pracovišť Terénních programů současně, kde na každém pracovišti by měly pracovat dvě smíšené dvojice pracovníků. V roce 2018 se tak očekává jak personální stabilizace, tak také stabilizace z hlediska pracovišť TP.



Terénní programy pro osoby bez přístřeší

(projekt spolufinancován Evropskou unií)

Adresa pracoviště: **Na Harfě 712/7, 190 00 Praha 9 – Vysočany**

Telefon na pracoviště: **+420605351332**

Email na pracoviště: **terenni.program@csspraha.cz, david.veber@csspraha.cz**

Popis pracoviště:

Terénní programy pro osoby bez přístřeší (TP CSSP), jak již samotný název napovídá, jsou službou, která je zaměřená na monitorování území (v případě Terénních programů Centra sociálních služeb Praha se jedná o území hlavního města), kde by mohli přebývat lidé bez domova (pod mosty, v nevyužívaných stavbách, ve stanech v lesích či v provizorních příbytcích, které si sami postavili). Účelem terénní sociální práce je zprostředkování prvního kontaktu, který často lidé bez domova sami od sebe nevyhledají. V rámci tohoto kontaktu je poskytováno sociální poradenství, základní ošetrovatelská činnost či v neposlední řadě poskytování potřebného ošacení, hygienických potřeb, volně prodejného zdravotnického materiálu a léků či potravin. Cílem Terénních programů je nejen poskytování pomoci osobám bez přístřeší na jejich cestě k opětovnému začlenění do společnosti, ale také mapování míst, na kterých se problematika bezdomovectví vyskytuje a v jaké míře.

Popis činnosti pracoviště v roce 2017:

Rok 2017 byl z pohledu tohoto pracoviště ve znamení kompletní rekonstrukce prostor a také pořízení veškerého nutného vybavení, tak aby bylo pracoviště připravené na zahájení provozu Terénních programů. Byla také pořízena hned trojice nových automobilů, speciálně upravených pro potřeby TP. Vše, v roce 2017, spojené s tímto pracovištěm bylo ve znamení administrativy, pořizování vybavení a postupného přibližování se k řádnému spuštění provozu. Jak již název pracoviště napovídá, vše bylo zrealizováno za přispění, respektive spolufinancování projektu Evropskou unií.

Statistika pracoviště za rok 2017:

Pracoviště bylo řádně spuštěno počátkem roku 2018, tudíž za rok 2017 se nevedou žádné statistiky týkající se terénní práce s osobami bez přístřeší.

Plány pracoviště do roku 2018:

I toto pracoviště je zahrnuto do provozu v rámci mimořádných zimních opatření, jak na začátku, tak na konci roku 2018. V průběhu roku pak je naplánováno kompletně obsadit pracoviště terénními pracovníky, což by mělo být realizováno v průběhu měsíce dubna. Pracovníci tohoto pracoviště by se v roce 2018 měli věnovat hlavně monitoringu a terénní sociální práci s osobami bez přístřeší na územích různých městských částí.

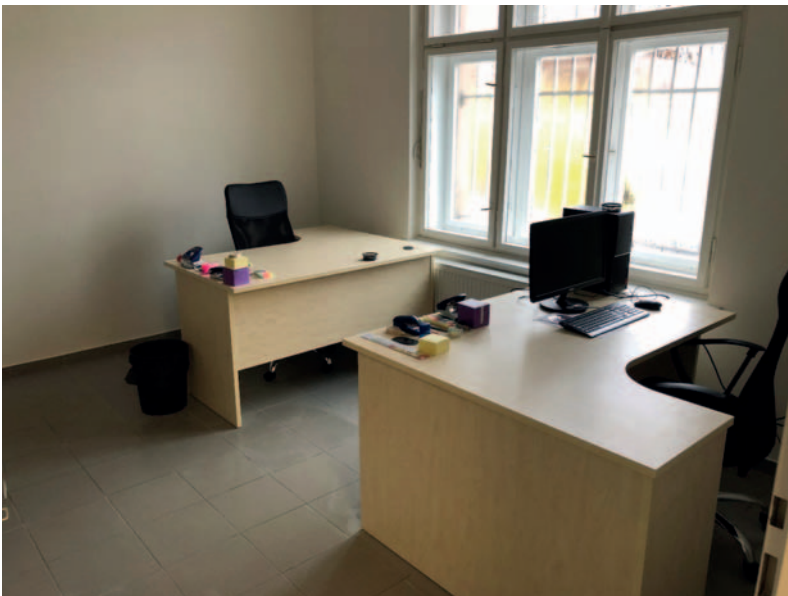

Sociální byty

Kancelář: **Azylový dům Šromova, Šromova 862, Praha 14**

Telefon na pracoviště: **774 745 762**

Email na pracoviště: **monika.glacnerova@csspraha.cz**

Popis pracoviště:

Provoz sociálních bytů CSSP byl spuštěn v roce 2010 za pomoci MHMP. V současné době je k dispozici 20 bytů, které má CSSP od MHMP pronajaté. Dva z nich jsou určeny pro klienty RRP, jeden pro IC. Ostatní byty jsou určeny klientům, kteří absolvovali pobyt v některém z Azylových domů CSSP, jako návazné bydlení. Byty jsou přidělovány průběžně, tak, jak se uvolňují, vždy na základě doporučení sociálních pracovníků Azylového domu a na rozhodnutí komise CSSP o přidělování bytů. Během pobytu v sociálním bytě navazujeme na intenzivní sociální práci s klientem – pravidelné konzultace, kontrola hospodaření, řešení dluhové situace, hledání zaměstnání, atp.

Statistika pracoviště za rok 2017:

Bylo obsazeno 8 bytových jednotek, 3 bytové jednotky se během roku uvolnily.

Plány pracoviště do roku 2018:

Postupně vybavit sociální byty základním vybavením (pračka, lednice, nábytek), nadále podporovat a motivovat klienty při hledání stabilního zaměstnání, řešení dluhů. Intenzivněji dohlížet na hospodaření a vedení domácností jednotlivých klientů.

PORADENSKÉ SLUŽBY



Sociálně právní poradna Centrum

Adresa pracoviště: **Politických vězňů 911/8, 110 00 Praha 1**

Telefon na pracoviště: **222 592 022**

Email na pracoviště: **ria.dolakova@csspraha.cz, marie.havrlikova@csspraha.cz**

Popis pracoviště:

Poradna je umístěna v 1. patře administrativní budovy, lze použít výtah. Umístění je taktické, v samém středu města v blízkosti Václavského náměstí, dostupné ze všech částí Prahy jak metrem, tak tramvajemi. Poradna je řádně zaregistrována a svoji činnost provádí na základě registrace při přísném dodržování stanovených standardů kvality, zákonů a dalších právních norem. V poradně je poskytováno odborné sociální poradenství a právní poradenství. Pro klienty, kteří jsou zaměstnáni, jsou každé úterý poradenské hodiny prodlouženy do 18 hodin.

Popis činnosti pracoviště v roce 2017:

Poradna svoji činnost vykonávala bez problémů, nebyly evidovány žádné stížnosti, naopak většina klientů byla velmi spokojena, což projevovala kladným hodnocením. Počet klientů je vyrovnaný, přibližně stejný jako v jiných obdobích. Na základě průběžného aktivního rozšiřování informací o činnosti poradny, byly informace o poradenství rozšířeny i mezi některé kluby důchodců, jejichž zástupci se na poradnu obraceli i s dotazy těch seniorů, pro které by cesta do poradny byla příliš náročná. V poslední době se zejména na právní poradnu obrazejí pracovníci jiných subjektů poskytujících sociální služby, a pracovníci městských částí a OSPOD.

Poradenství je poskytováno osobně, ale též telefonicky i písemně. Vzdůstá počet dotazů zaslaných e-mailem.

Statistika pracoviště za rok 2017:

Poradna poskytla celkem 1834 intervencí. Z toho 1329 žen a 505 mužů. Podle vizuálního odhadu je poradenství téměř rovným dílem poskytováno osobám do 60 let a osobám nad 60 let. Z právního poradenství jde zejména o právo rodinné, z kterého je klientům zpracováváno i nejvíce písemných podání (péče o nezl., rozvody manželství, urgencye výživného...) a o právo pracovní. Odborné sociální poradenství klienti vyhledávají zejména v otázkách příspěvku na bydlení, příspěvku na péči a dále ohledně dávek v mateřství. Klientům je též poskytována pomoc se sepsáním námitek u invalidních důchodů či odvolání týkající se nepřiznání či zamítnutí zvýšení příspěvku na péči.

Plány pracoviště do roku 2018:

Pokračovat v bezproblémové činnosti poradny, vzdělávat se v novelách právních předpisů a norem a udržovat nastolenou úroveň služeb.

Informační a poradenské centrum Kontakt

Adresa pracoviště: **Ječná 3, Praha 2, 120 00**

Detašované pracoviště: **Dělnická 54, Praha 7, 170 00**

Telefon na pracoviště:

Poradna Ječná **222 515 400**

Poradna Job klub **222 517 781**

Poradna Dělnická **220 562 323**

Email na pracoviště: iis@csspraha.cz

Popis pracoviště:

Služby IPC Kontakt jsou určeny všem osobám, které se potřebují zorientovat ve stávající životní situaci nebo hledají pomoc pro někoho ve svém okolí.

Služby střediska využívají zejména osoby žijící rizikovým způsobem života, případně lidé tímto způsobem života ohrožení. K častým uživatelům patří i senioři. Poradna Job klub se orientuje na pomoc lidem hledajícím zaměstnání.

Narušené mezilidské vztahy, výchova dětí, rodinné problémy, a s tím spojené občanskoprávní náležitosti – této problematice se primárně věnuje detašované pracoviště v Dělnické ulici.

IPC Kontakt zajišťuje informační a propagační činnost ve prospěch CSS Praha. Pravidelně jsou vydávány a aktualizovány publikace zaměřené na pomoc různým cílovým skupinám v rámci sociálních služeb.

Popis činnosti pracoviště v roce 2017:

Poradenské služby byly poskytnuty 4 342 uživatelům, a to zejména osobám s rizikovým způsobem života a lidem s rodinnými problémy. Zvýšil se i zájem ze strany seniorů.

CSS Praha bylo prezentováno na mnoha akcích určených široké veřejnosti. Mezi největší patří dubnový NGO Market, veletrh sociálních služeb, který představil více než 220 organizací. Neméně úspěšná byla i účast na propagačních akcích jednotlivých městských částí, jako jsou například HELPFair, pořádaný Magistrátem hlavního města Prahy ve spolupráci s MČ Praha 1, nebo Veletrojka organizovaná Prahou 3, či tradiční dny neziskových organizací.

Proces získávání nových poznatků a sdílení pracovních zkušeností podpořila návštěva IPC Kontakt v Job centru Diecézní charity v Plzni. Stejný cíl sledovalo i zorganizování setkání sociálních pracovníků CSSP. Odborná veřejnost ocenila den otevřených dveří, uspořádaný při příležitosti týdne sociálních služeb.

Ve spolupráci s MČ Praha 10 byly připraveny nové aktivity zaměřené na pomoc nezaměstnaným, v jejichž rámci proběhly čtyři prezentace, určené například osobám se zdravotním postižením, či lidem dlouhodobě nezaměstnaným z důvodu nízké kvalifikace.

Byly zpracovány podklady pro nové vydání tradičního adresáře V Praze doma bez domova.

Statistika pracoviště za rok 2017:

Statistické údaje IPC Kontakt - 2017	
Údaje o klientech	
pražský	3101
mimopražský	370
Opakování návštěv	
prvokontakt	3399
opakovaný kontakt	931
Statistická data	
muži	1798
ženy	2484
děti	20
Věk klientů	
do 18	4
18 - 30	86
31 - 60	2740
61 a více	615
Cílová skupina uživatelů	
rodina	1057
senioři	387
osoby s rizikovým způsobem života	1901
osoby bez přístřeší	387
osoby ohrožené domácím násilím	1
osoby se zdravotním postižením	130
v zastoupení	437
Forma konzultace	
osobně	2056
telefonicky	665
písemně (dopis, e-mail)	38
informace	1583
celkem klientů	4342
celkem zápisů	3698
celkem poskytnutých rad	12455

Plány pracoviště do roku 2018:

Zachovat vysokou úroveň poskytovaných služeb. Nadále sledovat změny v oblasti sociálního zabezpečení a dalších zákonných norem, které souvisejí s poskytováním odborného sociálního poradenství. Vzdělávat se a hledat možnosti dalšího zkvalitnění práce. Zvážit možnost přípravy nového adresáře zaměřeného na některou z cílových skupin IPC Kontakt.

Propagovat činnost CSS Praha a informovat odbornou i laickou veřejnost o jeho nabídce.



Poradna pro rodinu, manželství a mezilidské vztahy

Adresa pracoviště: **Jordana Jovkova 5, 143 00 Praha 12**

Telefon na pracoviště: **731 056 751**

Email na pracoviště: **petr.smolka@csspraha.cz**

Popis pracoviště:

Poradna je nízkoprahové zařízení, poskytující odborné sociální poradenství (v současné době na 10 pracovištích v jednotlivých pražských městských částech). Je zřizována dle Zákona o sociálních službách jako služba pro klienty bezplatná. K návštěvě není třeba doporučení, stačí se telefonicky objednat. S klienty je uzavírána „Dohoda o poskytování služby“, obsahující informace pro klienty o naší mlčenlivosti a dalších regulích vzájemné spolupráce. Pracovníci poradny si průběžně doplňují vzdělání a odborné kompetence formou pravidelných interních seminářů, supervizí, intervizí a výcviků. Na základě smluv umožňuje poradna praxe studentů některých středních a vysokých škol.

Popis činnosti pracoviště v roce 2017:

Těžiště práce spočívalo i v tomto roce především v přímé práci s klienty. V průběhu roku 2017 bylo otevřeno v pořadí již desáté pracoviště poradny (na Praze 5), došlo i k navýšení úvazků odborných pracovníků. Pracoviště poradny se aktivně zapojila do akcí Týdne sociálních služeb, zúčastnila se i Veletrhů sociálních služeb. Pracovníci poradny tradičně participovali na programu „Festivalu Mezi ploty“ v Psychiatrické léčebně Bohnice. Většina odborných pracovníků pravidelně publikuje své příspěvky v některých tištěných médiích, častá jsou i vystoupení v rozhlase a televizi. K publicitě aktivit poradny přispěly i akce k 50. výročí její existence. Proběhla tisková konference a odborný seminář, jakož i neformální setkání s bývalými pracovníky poradny a se zástupci organizací, s nimiž poradna spolupracuje. Ke zmíněnému výročí byla vydána i samostatná publikace (jak publikace, tak audiovizuální záznam semináře k výročí poradny jsou k dispozici na webu Centra sociálních služeb Praha). Pracovníci poradny působí ve volených orgánech Asociace manželských a rodinných poradců ČR. V souvislosti s nástupem nové kolegyně byla nabídka služeb rozšířena i o konzultace ve znakové řeči.

Statistika pracoviště za rok 2017:

V roce 2017 vyhledalo poradenskou pomoc celkem 3 505 nových klientů, z toho 2 071 žen, 1 336 mužů a 98 nezletilých. Realizováno bylo 18 847 cca hodinových konzultací. Na základě doporučení soudu nebo OSPODu spolupracovalo s poradnou 311 klientů, jimž bylo poskytnuto celkem 1 284 konzultací. U 34 klientů a 109 konzultací byla řešena také problematika domácího násilí.

Plány pracoviště do roku 2018:

V roce 2018 budou pracovníci poradny participovat na opakujících se aktivitách (Týden sociálních služeb, Festival Mezi ploty, Veletrhy sociálních služeb). Naší snahou bude prohloubení spolupráce s příslušnými OSPODy a soudy. V plánu je kooperace se společností rodinných advokátů. Někteří odborní pracovníci se zúčastní celostátní konference manželských a rodinných poradců. Pokračovat bude spolupráce s médii. Poradna se zapojí též do aktivit k 20. výročí Centra sociálních služeb.



Centrum sociálních služeb Praha, Triangl – centrum pro rodinu

Adresa pracoviště: **Chelčického 39/842, Praha 3**
Telefon na pracoviště: **281 863 620; 731 056 720**
Email na pracoviště: **triangl@csspraha.cz**

Popis pracoviště:

Pracoviště poskytuje odborné sociální poradenství, které je specificky zaměřeno na psychologické poradenství a terapii pro rodiny a jejich jednotlivé členy, kteří se potýkají se vztahovými, osobnostními, vývojovými či výchovnými potížemi. Služby jsou zaměřeny na prevenci, zvládání a odstraňování či zmírňování psychosociálních problémů. Cílovou skupinou jsou především rodiny, rodiče, dospívající a děti. Terapeutické a poradenské služby poskytujeme formou individuální, párové (rodiče, rodič-dítě) a rodinné terapie. Triangl také nabízí rozvojové a sociálně podpůrné skupiny pro klienty různých věkových kategorií. Spolupracujeme s oddělením sociálně právní ochrany dětí, soudy, lékaři, psychiatry, školskými a poradenskými zařízeními atd. Tým je složen z psychologů, terapeutů a sociální pracovnice.

Popis činnosti pracoviště v roce 2017:

Triangl se v průběhu roku 2017 věnoval poskytování poradenských a terapeutických služeb rodinám a dětem. Kromě dlouhodobé péče jsme se zaměřili na poskytování krátkodobých poradenských konzultací rodičům ve formě rodičovského poradenství.

V uplynulém roce proběhla skupina pro vysokoškolské studenty psychologie, která byla zaměřena na osobnostní a interpersonální rozvoj.

Triangl také dále rozvíjel své síťovací aktivity a v r. 2017 se uskutečnila 4 intervizní setkání pro odborníky, kteří pracují s rodinami a dětmi. Blíže jsme navázali spolupráci s dětskými ambulantními psychiatry, což se jeví jako velmi užitečné pro klienty Trianglu. Pro stážisty (obvykle vysokoškolské studenty psychologie) jsme připravili 2 vícedenní setkání, která nabízela přednášky o odborné činnosti Trianglu i praktické ukázky z terapeutické činnosti.

Na jaře 2017 byl vydán Newsletter CSSP tematicky zaměřený na Triangl. V rámci publicity pracoviště se Triangl také prezentoval na festivalu Mezi ploty.

V daném roce se také podařilo vybudovat novou terapeutickou místnost zaměřenou na odbornou činnost s dětskými klienty, významně jsme také obohatili nástroje pro herní terapii.

V průběhu roku také zaměstnanci Trianglu zvyšují svou odbornost průběžnými supervizemi a výcviky, kurzy a studiem.

Statistika pracoviště za rok 2017:

V roce 2017 využilo služeb Trianglu celkem 504 klientů. V daném roce tvořily klientelu Trianglu z 44% ženy (222 osob), z 24% muži (120 osob) a z 32% nezletilí, tedy děti a mládež do 18 let (162 osob).

Co se týče dětských klientů, Triangl nejčastěji navštěvují žáci základních škol (60%, 97 dětí), dále dospívající ze středních škol a středních odborných učilišť (25%, 40 dospívajících), v nejmenší míře navštěvují Triangl děti chodící do mateřské školy (15%, 25 dětí.)

Celkem proběhlo 2989 konzultací. Největší zastoupení tvořily individuální konzultace, konkrétně 61% (1830 konzultací). Dále proběhlo 28% konzultací rodinných (807 kon-

zultací). V menším zastoupení probíhaly také konzultace párové, tedy 5% (164 konzultací) a konzultace skupinové, konkrétně 6% (188 konzultací).

Plány pracoviště do roku 2018:

Cílem pro rok 2018 je poskytovat i nadále vysoce odborné poradenské a terapeutické služby pro rodiny a děti, alespoň v takové míře, jako dosud. Zaměřujeme se také více na plánování a realizaci skupin. Plánujeme obohatit služby Trianglu o užší spolupráci s RIAPSem, se zaměřením na psychologickou diagnostiku. Součástí rozvoje Trianglu je také navýšení prostorové kapacity.

Individuální terapeutické sezení



Fond terapeutických her a karet



Fond figurek pro dětskou terapii



Pražská linka důvěry

Adresa pracoviště:

kontaktní adresa zřizovatele – CSSP, Žilinská 2769/2, 141 00 Praha 4

Telefon na pracoviště: **222 580 697**

Email na pracoviště: linka.duvery@csspraha.cz

Popis pracoviště:

Pražská linka důvěry nabízí nonstop telefonickou krizovou pomoc a poradenství na čísle 222 580 697. Vedle pomoci po telefonu provozuje také internetové poradenství prostřednictvím e-mailu (linka.duvery@csspraha.cz) a online chatu na adrese www.chat-pomoc.cz (provoz 42 hodin týdně). Služba je snadno a rychle dostupná a je poskytována všem nezávisle na věku, místě bydliště či pohlaví. Škála možných řešených témat přitom může být velmi široká, vždy s ohledem na aktuální potřeby a situaci klienta. Pracoviště zaručuje svým klientům na telefonu i chatu anonymitu, důvěrné a bezpečné prostředí. Vedle akutní krizové pomoci nabízí i základní poradenství, doprovázení, podporu a sdílení v náročných životních situacích, poskytuje informace, případně kontakty na další služby v rámci sociálně zdravotní sítě.

Popis činnosti pracoviště v roce 2017:

V roce 2017 pokračovalo pracoviště v již dříve nastaveném systému poskytování služeb a nadále se stabilizovalo. Ještě větší pozornost byla věnována superviznímu systému, kdy se zvýšila frekvence týmových a případových supervizí, aby byla zajištěna co nejvyšší úroveň poskytovaných služeb. V srpnu oslavila Pražská linka důvěry pět let od zavedení chatového poradenství. Prostřednictvím této služby přitom bylo zaznamenáno již více než 10000 kontaktů. V rámci PR aktivit byla při této příležitosti prezentována práce PLD i v médiích (internetové deníky, ČT1 apod.). Pracovníci PLD rovněž dbali na své další odborné vzdělávání, pracovali na aktualizaci kontaktů, předávaných klientům, absolvovali stáže ve spolupracujících pracovištích apod. V rámci rozvíjení mezioborové spolupráce je pracoviště i nadále členem skupiny lokálního partnerství pod asociací FOKUS a rovněž aktivním členem České asociace pracovníků linek důvěry (ČAPLD). Hlavní náplní však stále zůstala přímá práce s klienty a snaha o neustálé zvyšování standardů poskytovaných služeb.

Statistika pracoviště za rok 2017:

Pražská linka důvěry eviduje za rok 2017 celkem 15366 kontaktů. Stejně jako v předchozích letech byl zaznamenán nárůst kontaktů uskutečněných prostřednictvím chatu. Poměrně vysoký však zůstává počet kontaktů, které nemohly být plnohodnotně vedeny (klienti padali na záznamník či byli odkloněni v době, kdy pracovníci vedli další hovor, případně se na ně nedostala řada při chatu).

Rozdělení dle typu kontaktu:

Telefonní kontakty: 12566

Chatové kontakty: 2691

E-mailové kontakty: 109

2484 hovorů (tj. 29 % smysluplných kontaktů) bylo vyhodnoceno jako krizové, U 74% z nich byl klient přímo ohrožen (suicidium, sebepoškození, agrese, somatické ohrožení, intoxikace apod).

Plány pracoviště do roku 2018:

V roce 2018 chceme i nadále poskytovat co nejkvalitnější služby našim klientům. Za tímto účelem plánujeme prohlubování vzdělávání našich pracovníků v konkrétních aplikovaných tematických oblastech. Rádi bychom pracovali i na zvýšení dostupnosti služby, a to zejména na chatu. Nadále se chceme aktivně zapojovat v rámci odborné spolupráce a podělit se o své dosud získané know how. Prostřednictvím facebooku i jiných médií se pak chystáme více přiblížit nejen našim klientům...



Intervenční centrum

Adresa pracoviště: **Chelčického 39, 130 00 Praha 3 – Žižkov**

Telefon na pracoviště: **281 911 883, 734 510 292**

Email na pracoviště: **icpraha@csspraha.cz**

Popis pracoviště:

Intervenční centrum poskytuje sociální, právní a psychologickou pomoc ženám a mužům ohroženým domácím násilím. Je součástí zákona na ochranu před domácím násilím, který vstoupil v platnost 1. 1. 2007. V návaznosti na vykázání, které provádí Policie ČR, Intervenční centrum do 48 hodin od obdržení informace kontaktuje ohroženou osobu a nabízí jí pomoc a podporu. Pracuje rovněž s osobami ohroženými domácím násilím, u kterých k vykázání nedošlo. Je hlavním koordinátorem interdisciplinární spolupráce na území hl. města Prahy, realizuje setkávání odborníků, školí a vzdělává. Rozvíjí rovněž program Viola, jehož cílem je větší ochrana obětí domácího násilí prostřednictvím psychologického poradenství a terapie původcům domácího násilí.

Popis činnosti pracoviště v roce 2017:

V roce 2017 Intervenční centrum pokračovalo v přímé práci s osobami ohroženými domácím násilím. Probíhalo sociální, právní a psychologické poradenství, doprovody na soudní a jiná jednání. V rámci skupinových aktivit byly realizovány tematické tvořivé dílny. V programu Viola krom individuálního poradenství a terapie, proběhla skupina pro původce domácího násilí. V rámci interdisciplinární spolupráce a zvyšování povědomí o DN proběhla setkání interdisciplinárních týmů, den otevřených dveří, tematické přednášky pro odborníky z různých profesí. V listopadu 2017 byla spuštěna kampaň „Má mě rád, nemá mě rád“, v prosinci Intervenční centrum ocenilo konkrétní policisty za dobrou práci při řešení případů domácího násilí.

Statistika pracoviště za rok 2017:

V roce 2017 Intervenční centrum realizovalo 5603 kontaktů a intervencí s osobami ohroženými domácím násilím, proběhlo celkem 200 vykázání násilné osoby ze společného obydlí.

Program Viola využilo celkem 61 klientů – 52 mužů a 9 žen, bylo realizováno celkem 686 kontaktů a intervencí.

Plány pracoviště do roku 2018:

Pokračovat v odborném poradenství, zaměřit se na proškolení policistů ČR z hl. města Prahy, pokračovat a rozšířit osvětovou práci s odbornou a laickou veřejností.



Resocializační a reintegrační programy – RRP

Adresa pracoviště: **Sokolovská 95/87, Praha 8 – Karlín, PSČ: 180 00**

Telefon na pracoviště: **266 311 053, 606 265 016**

Email na pracoviště: **zuzana.stancova@csspraha.cz**

Popis pracoviště:

RRP realizuje pět základních programových modulů pro cílovou skupinu dospělých klientů a klientek. Programy jsou rozděleny především podle fází, ve kterých se případ nachází nebo podle potřeb, požadovaného druhu podpory a pomoci ze strany klientů odborných služeb RRP (podmíněně odsouzení, odsouzení ve VTOS, podmíněně propuštění z VTOS, rodiny a sociální zázemí pachatelů). Realizace odborného sociálního poradenství a dalších forem odborné práce, nabízí komplexní řešení problémů souvisejících s pácháním trestné činnosti a výkonem trestu odnětí svobody. Jde o specifické programy pro výkon alternativního opatření trestu, výkon opatření uložených povinností pachatelům trestné činnosti, kterým tuto povinnost uložil soud (RP „ALFA a „BETA“). Dále pracoviště realizuje speciální probační programy akreditované MSp, vzdělávací aktivity pro odsouzené a podílí se aktivně na rozvoji penitenciární a postpenitenciární práce v ČR.

Popis činnosti pracoviště v roce 2017:

V roce 2017 pracoviště RRP stabilizovalo a upevnilo cíle vytyčené v roce 2016. Důraz byl kladen na obsahovou a odbornou kvalitu v realizaci jednotlivých programových modulů. Podařilo se upevnit své pevné odborné začlenění do systému penitenciární a postpenitenciární práce s pachateli. Pozice stabilního partnera primárních složek těchto oblastí (VS ČR a PMS ČR) byla zcela nedílnou součástí v průběhu celého roku 2017. Postupně byly naplňovány dlouhodobé cíle v oblasti respektování nabízených odborných služeb pracoviště, v celém systému restorativní justice. Úspěšně byla zahájena realizace dalšího programového modulu RRP, pobytového programu REDITUM a došlo k začlenění probačních resocializačních programů pro dospělé pachatele, akreditovaných Ministerstvem spravedlnosti do běžné agendy pracoviště RRP. Úspěšně pokračovala realizace vzdělávacích aktivit pro odsouzené. Pokračovala úzká spolupráce s věznicemi v podobě prohlubování působení na odsouzené. Pracoviště především podporovalo zvyšování kvalifikace odsouzených během výkonu trestu a snažilo se o jejich reálné uplatnění na otevřeném trhu práce. Byly pořádány besedy i semináře pro odbornou veřejnost. V závěru roku 2017 se pracoviště kvalitně a profesionálně vypořádalo s podstatnými legislativními změnami v oblasti výkonu trestu.

Statistika pracoviště za rok 2017:

Počet uživatelů poskytovaných odborných sociálních služeb: **1116**

Počet intervencí: **6798**

Počet výjezdů k uživatelům služeb (např. přímá práce ve VTOS): **161**

Počet konzultací s uživateli RP „BETA“ ve VTOS (při soudním jednání): **2228**

Plány pracoviště do roku 2018:

RRP bude pokračovat v naplňování dlouhodobých cílů, především v oblastech zkvalitňování obsahové složky přímé práce s cílovou skupinou se zaměřením na intenzivní a efektivní přípravu odsouzených pro podmíněně propuštění. Aktivita bude vyvíjena také v oblasti spolupráce s VS ČR, PMS ČR, MSp a soudy v ČR. Pozornost

bude věnována metodické a koncepční činnosti pracoviště. Budou pokračovat smysluplné a osvědčené aktivity pracoviště, směrem k odborné i laické veřejnosti i uživatelům odborných služeb RRP.



Centrum sociálních služeb Praha, Pražské centrum primární prevence

Adresa pracoviště: **Rumunská 1, 120 00 Praha 2**
 Telefon na pracoviště: **222 074 126, 604 724 628**
 Email na pracoviště: **pcpp@prevence-praha.cz**

Popis pracoviště:

Pražské centrum primární prevence (PCPP) je pracoviště zaměřené na oblast primární prevence rizikového chování na území hl. města Prahy. Poskytuje metodickou podporu, konzultace, supervize a vzdělávání v jednotlivých oblastech rizikového chování školám a dalším zapojeným organizacím. PCPP spolupracuje na přípravě a implementaci koncepčních dokumentů upravujících primární prevenci do praxe na území hlavního města Prahy.

Popis činnosti pracoviště v roce 2017:

Dne 10. května 2017 proběhlo ve Velké zasedací síni Nové radnice **Pražské fórum primární prevence rizikového chování 2017**, kterého se zúčastnilo **160 pedagogů** z pražských škol.

Proběhl **Kurz pokračovací krizové intervence** v rozsahu **96 hodin**. Kurzu se zúčastnilo **20 metodiků prevence z PPP** a další poradenští pracovníci.

V rámci projektu **Zipyho a Jablíkovi kamarádi** (kurz je akreditován MŠMT, CZ.07.4.68/0.0/0.0/15_005/0000040) bylo v roce 2017 uskutečněno **22 kurzů a 2 workshopy pro celkem 93 pedagogických pracovníků** z pražských škol.

V rámci Krajských grantů bylo realizováno **komplexní vzdělávání na téma třídnické hodiny**. Čtyř po sobě následujících dvoudenních bloků se zúčastnilo celkem **40 pedagogů** základních a středních škol.

Evaluační v rámci projektu Bezpečné klima v pražských školách proběhla formou **dotazníkového šetření**, které kromě výskytu rizikového chování mapuje i klima ve třídách. Průzkum se zaměřil na zmiňovaná témata z pohledu nejen žáků, ale i jejich učitelů.

Do letošního jubilejního 10. ročníku Antifetfestu bylo přihlášeno 69 filmů, na kterých se podílelo **285 žáků z 37 pražských základních a středních škol** ze 13 městských částí.

Materiál sborníku k Pražskému fóru primární prevence 2017



Statistika pracoviště za rok 2017:

(pouze nejzákladnější statistické údaje)

Vzdělávací semináře a workshopy pro pedagogy: 36x

Metodická podpora: 124x

Poradenství: 52x

Supervizní setkání: 12x

Návštěvnost webových stránek je i v roce 2017 poměrně vysoká, průměrně 2656 unikátních návštěvníků za měsíc, a 3268 celkových návštěv za měsíc. Významný výkyv byl zaznamenán již tradičně v měsíci listopadu, pravděpodobně v souvislosti s grantovým řízením MHMP v oblasti primární prevence.

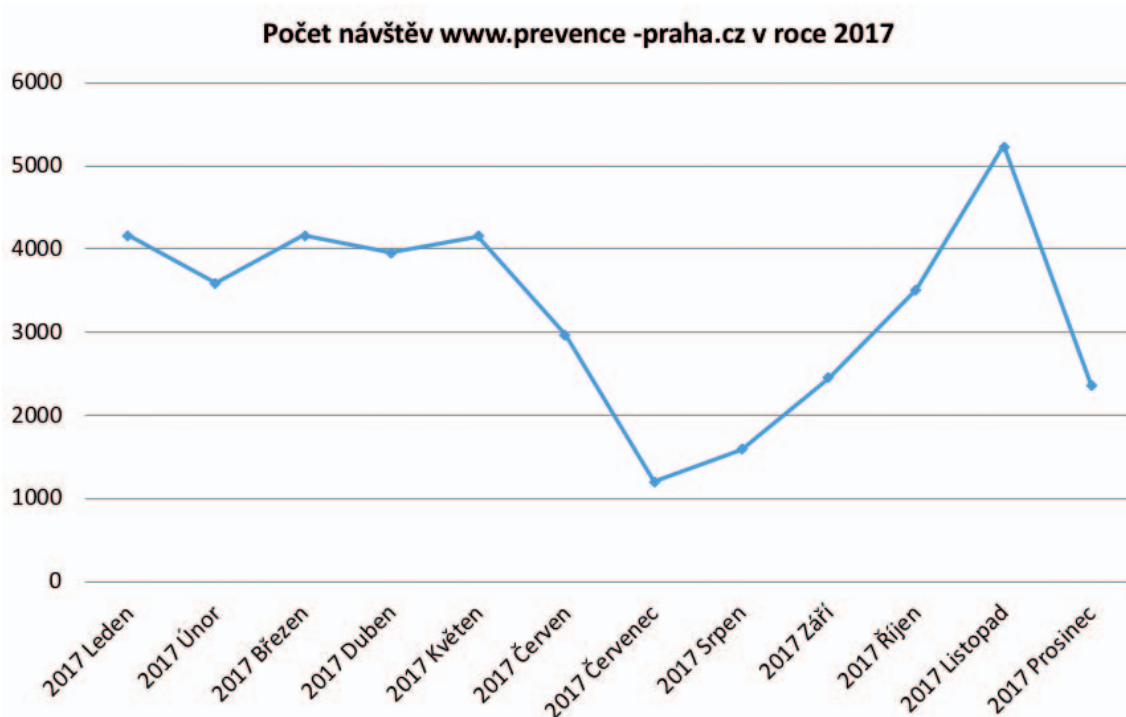

Plány pracoviště do roku 2018:

V roce 2018 bude pokračovat vzdělávání pedagogických pracovníků. Projektu **Škola pro všechny** zaměřeného na budování bezpečného klimatu prevencí šikany s zúčastní přihlášeno **327 pedagogů z 28 pražských škol**. Na 21. 3. je naplánována Mezinárodní konference k projektu Zipyho a Jablíkovi kamarádi. Jednou z priorit PCPP bude práce v oblasti kyberprostředí a moderních komunikačních technologií, kterým bude věnováno i letošní **Pražské fórum primární prevence**.



*Prezentace činnosti CSSP
– PCPP na Mezinárodní konferenci PPRCh*



*Atmosféra v sále Lucerny na finále
10. Ročníku Antifetfestu*

DS BONA

Adresa pracoviště: **Šromova 862/3, Praha 9, 198 00**

Telefon na pracoviště: **731 056 172**

Email na pracoviště: **barbora.hancova@csspraha.cz**

Popis pracoviště:

Dětská skupina BONA je alternativní službou péče o předškolní děti s celodenním provozem, nezařazené do rejstříku škol a školských zařízení, která nabízí rodičům značnou flexibilitu a vysokou kvalitu v režimu zákona o dětské skupině. Provoz dětské skupiny je částečně financován z ESF prostřednictvím OP PPR. Dětská skupina BONA je určena dětem ve věkovém rozmezí od dvou do šesti let o maximální kapacitě 12 dětí. Naše pracoviště se nachází v nově zrekonstruovaných bytových jednotkách v objektu azylového domu. O děti v domácí atmosféře pečuje plně kvalifikovaný personál. BONA je otevřena veřejnosti, klientkám CSSP i jeho zaměstnancům. Provoz je zajištěn v pracovní dny od 7:00 – 17:00. Dětem i personálu jsou k dispozici dvě herny, šatna, sklad, kancelář, sociální zařízení, kuchyň a vlastní uzamykatelná zahrada. Dětem je celodenně zajištěn pitný režim, také 2x denně svačina a jednou teplý oběd.

Popis činnosti pracoviště v roce 2017:

Dětská skupina BONA je novým pracovištěm CSSP. V roce 2017 probíhaly stavební úpravy a příprava nového prostoru pro dětskou skupinu. Po ukončení těchto prací a následné kolaudaci, zahájila dětská skupina BONA plný provoz 1.11.2017. Hned v prvním měsíci otevření pracoviště, nastoupilo k celodenní docházce 6 dětí. Během dvou měsíců se zaměstnancům úspěšně podařilo získat si u dětí důvěru a zvládnout tak jejich mnohdy zdánlivě nepřekonatelnou fixaci na matku. V prosinci proběhla první akce a tou byl Mikuláš, děti dostaly drobné dárky a sladkosti. Dále jsme se s dětmi zúčastnili promítání pohádky v kině CineStar na Černém Mostě, kde byl pro ně připravený bohatý doprovodný program pod záštitou ČT. Také jsme připravili pro rodiče „našich“ dětí vánoční posezení v rodinné atmosféře s cukrovím a krátkým programem, které secvičil s dětmi náš pedagogický tým. Denně dětem nabízíme rozmanité činnosti, které jsou v souladu s naším výchovně vzdělávacím programem. Tyto aktivity rozvíjejí nejen jejich osobnost, ale rovněž vedou ke kreativě a posilují jejich vzájemné vztahy.

Statistika pracoviště za rok 2017:

(pouze nejzákladnější statistické údaje)

Kapacita zařízení	12
Počet dětí k 31. 12. 2017	8
Počet ukončení docházky k 31.12.2017	1
Počet úvazků – pedagogický personál	3,5
Počet úvazků – ostatní personál	1,5
Cena za službu péče o dítě	2 300 Kč/měsíc
Cena za celodenní stravné	34 Kč/den

Plány pracoviště do roku 2018:

V roce 2018 bychom chtěli zcela zaplnit maximální možnou kapacitu 12 dětí. Nejlépe dětmi s celodenní docházkou, popřípadě přijmout děti na docházku jednodenní, ale abychom dosáhli na co nejvyšší možnou obsazenost. Dále je potřeba přijmout nového pedagogického pracovníka, který je nezbytně nutný pro hladké zajištění provozu. Chtěli bychom z BONY vytvořit kvalitní a vyhledávanou službu, která bude pevně zakotvená ve struktuře CSSP. Na jaře máme v plánu s podporou zaměstnanců CSSP dovybavit naši zahrádku novými herními prvky. Chtěli bychom do některých našich plánů aktivně zapojit rodiče – vybudování záhonku, slavnost čarodějnic, společný výlet aj..



Krizové centrum RIAPS

Adresa pracoviště: **Chelčického 39, Praha 3**

Telefon na pracoviště: **222 586 768**

Email na pracoviště: **riaps@csspraha.cz**

Popis pracoviště:

Krizové centrum RIAPS je zdravotnické zařízení určené plnoletým lidem, u kterých je v důsledku náročné životní situace ohroženo jejich psychické zdraví. Poskytovaná péče je hrazena ze zdravotního pojištění a nabízí možnost ambulantní konzultace s psychiatry a psychology, ke kterým je možné se telefonicky předem objednat. Pro akutní případy je zajištěna nepřetržitá pohotovostní služba psychiatra, v pracovních dnech od 8 do 16 hodin také psychologa. Vedle ambulantní části má pracoviště k dispozici rovněž lůžkové oddělení, kde mohou být klienti hospitalizováni až po dobu 5 dnů nebo mohou docházet do denního stacionáře v délce až 10 dnů. Krizové centrum má zcela civilní ráz a je přizpůsobeno tomu, aby lidé v akutní psychické krizi našli klidné místo s terapeutickým, lékařským a lidským přístupem.

Popis činnosti pracoviště v roce 2017:

Nad rámec standardně nabízených služeb v KC RIAPS probíhala formou pravidelných kazuistických seminářů postgraduální výuka psychologů pracujících ve zdravotnictví. Na konci roku 2017 se podařilo KC RIAPS opětovně získat akreditaci od Ministerstva zdravotnictví ČR, která zaručuje, že tato forma vzdělávání bude na pracovišti pokračovat i v následujících letech. Probíhala spolupráce s Filozofickou fakultou Univerzity Karlovy, katedrou psychologie, jejíž studenti v KC RIAPS v průběhu celého roku absolvovali odborné stáže. Byla zahájena odpolední ambulantní psychoterapeutická skupina, která klientům touto formou nabízí systematickou psychoterapeutickou péči. Pracovníci krizového centra vystoupili s odbornými přednáškami v rámci festivalu MEZI PLOTY, který se věnuje popularizaci tématu duševního zdraví. V průběhu roku pak byla odborná i laická veřejnost seznamovaná se službami KC RIAPS prostřednictvím dnů otevřených dveří, exkurzí a přednášek, které jsou na pracovišti pravidelně organizovány.

Statistika pracoviště za rok 2017:

Počet prvkontaktní	Celkový počet ošetření
1623	8645

Plány pracoviště do roku 2018:

V plánu je udržet a rozšiřovat v současnosti nabízené služby. Mimo krizovou péči se připravuje spuštění dvou dalších odpoledních terapeutických programů, dramaterapeutické skupiny a skupiny zaměřené na nácvik relaxačních technik. Pokračovat budou také aktivity spojené se vzděláváním a popularizací problematiky duševního zdraví formou seminářů, stáží, exkurzí a přednášek pro odbornou i laickou veřejnost.



PROJEKTY

Projekty

Adresa pracoviště: **Novákových 41, 180 00 Praha 8- Libeň**

Telefon na pracoviště: **723 585 885**

email na pracoviště: **bodlakova@volny.cz**

V roce 2017 pokračuje úspěšná realizace projektů ESIF zahájených v roce 2016, jak investičních, tak neinvestičních. Investiční projekty byly dokončeny. Kde byla možnost komplementárních výzev navázaly na investiční projekty navazující projekty financované z ESF.

Realizované projekty v roce 2017 a plán na rok 2018

„Dětská skupina BONA“

Registrační číslo projektu CZ.07.4.67/0.0/0.0/15_004/0000098

a „Provoz dětské skupiny BONA“ CZ.07.4.51/0.0/0.0/16_038/0000281.

Koordinátor projektu:

Karolína Miháliková, carolmihalikova@gmail.com,
příjemce dotace je Centrum sociálních služeb Praha.

Odborný realizátor:

Dětská skupina BONA, Šromova 862/3, 198 00 Praha 14,
Mgr. Barbora Hancová, barbora.hancova@csspraha.cz , www.dsbona.cz

Jedná se projekt OP PPR, spolufinancovaný z EFRR (ukončená investice) a projekt komplementární z ESF na provoz vybudovaného zařízení. Centrum sociálních služeb Praha (dále jen CSSP) poskytuje terénní sociální služby formou různých terénních programů od roku 2001. Projekt se zaměřuje na vznik nového terénního programu na území hl. m. Prahy pro osoby bez přístřeší a osoby ohrožené bezdomovectvím. V rámci projektu bude vytvořeno zázemí a pořízeny 3 speciálně upravené vozy pro poskytování terénního programu, které budou působit ve vybraných lokalitách hl. m. Prahy a systematicky a efektivně pokryjí potřeby cílové skupiny.

Projekt investiční byl ukončen k datu 30. září 2017. Projekt na provoz této dětské skupiny byl zahájen dne 1. listopadu 2017 a bude ukončen 30. října 2020.

Plán na rok 2018

V nadcházejícím roce 2018 plánujeme využít operační program OP PPR, a to zejména výzvy na modernizaci či rozvoj sociálních služeb z EFRR i ESF, dále pak prověříme možnosti ostatních operačních programů. V rámci Odboru ZSP na MHMP jsme součástí systémového projektu OPZ. V neposlední řadě se pokusíme více zapojit do mezinárodních projektů, ideálně jako partneři zahraničních institucí stejného zaměření, kdy hlavním cílem CSSP je přenos dobré praxe a výměna zkušeností.

„Zipyho a Jablíkovi kamarádi - metodiky pro rozvoj sociálních dovedností“

Registrační číslo projektu CZ. 07.4.68/0.0/0.0/15_005/0000040.

Koordinátorka projektu:

Karolína Miháliková, carolmihalikova@gmail.com, web projektu: <http://www.zipyhokamaradi.cz/>, příjemce dotace je Centrum sociálních služeb Praha a partnerem bez finanční účasti je E-clinic, z.ú.

Odborný realizátor:

Oddělení Pražské centrum primární prevence, Rumunská 1, 120 00 Praha 2.
Telefon na pracoviště: 222 074 126, 604 724 628
Email na pracoviště: pcpp@prevence-praha.cz

Jedná se projekt OP PPR, spolufinancovaný z ESF. Projekt zaměřený na posílení dovedností pedagogů pro práci v heterogenním kolektivu prostřednictvím práce s metodikami Zipyho kamarádi a Jablíkovi kamarádi. Cílem je proškolení, metodické vedení a další vzdělávání pedagogických pracovníků pražských škol k práci s evaluovanými metodikami pro rozvoj sociálních dovedností. Zipyho kamarádi (pro děti 5-7 let) již byly v ČR implementovány, navazující Jablíkovi kamarádi (pro děti 7-9 let) budou v ČR představeni nově. Projekt započal 1.9.2016. Do konce roku byly vyjednány licenční podmínky a v prosinci byli zahraničními odborníky vyškoleni budoucí lektori kurzů Zipyho a Jablíkovi kamarádi. Zahraničními partnery bylo proškoleny 6 lektorů budoucích kurzů. V roce 2017 proběhly práce na výrobě a překladu metodiky Jablíkovi kamarádi v českém jazyce. Pokračovaly aktivity vzdělávání lektorů v metodice, kteří následně proškolí minimálně 64 pedagogických pracovníků. V průběhu roku byla pedagogům poskytována metodická podpora a další formy vzdělávání podporující inkluzi v multikulturní společnosti. Na rok 2018 plánujeme úspěšné naplnění projektových indikátorů. Na jaře 2018 pořádáme významnou mezinárodní konferenci se zástupci zahraničních odborníků, kteří tuto unikátní metodu používají v praxi.

Projekt bude realizován do 30. června 2018**„Vzděláváním ke kvalitě“**

Registrační číslo projektu CZ.03.2.63/0.0/0.0/15_023/0001274.

Koordinátorka projektu:

Karolína Miháliková, carolmihalikova@gmail.com, příjemce dotace je Centrum sociálních služeb Praha a partnerem bez finanční účasti jsou Domov se zvláštním režimem Krásná lípa, Domov pro osoby se zdravotním postižením Kytlice, Integrované centrum pro osoby se zdravotním postižením Horní Poustevna, Domov důchodců Lipová.

Odborný realizátor:

Oddělení metodické a koncepční činnosti, Žilinská 2769/2, 141 00 Praha 4.

Jedná se projekt OPZ, spolufinancovaný z ESF. Projekt je zaměřen na kvalitní vzdělávání pracovníků poskytovatelů sociálních služeb v Ústeckém kraji. Účastníky vzdělávacího kurzu budou zaměstnanci čtyř partnerů projektu, kteří jsou rovněž poskyto-

vateli sociálních služeb. Účastníci z řad cílové skupiny se budou také síťovat s dalšími organizacemi působícími v daném kraji, a to prostřednictvím účasti na pěti kulatých stolech. Další aktivitou projektu budou odborné stáže, kterých se zúčastní vybraní pracovníci partnerů projektu.

Projekt byl ukončen k datu 30. září 2017.

„Terénní program pro osoby bez přístřeší“

Registrační číslo projektu CZ.07.3.56/0.0/0.0/16_030/0000152.

Koordinátor projektu:

Bc. Jan Lajner, příjemce dotace je Centrum sociálních služeb Praha.

Odborný realizátor:

Terénní programy pro osoby bez přístřeší,
Donovalská 1658/30, Praha 11, Na Harfě 712/7, Praha 9.

Jedná se projekt OP PPR, spolufinancovaný z EFRR. Centrum sociálních služeb Praha (dále jen CSSP) poskytuje terénní sociální služby formou různých terénních programů od roku 2001. Projekt se zaměřil na vznik nového terénního programu na území hl. m. Prahy pro osoby bez přístřeší a osoby ohrožené bezdomovectvím. V rámci projektu bylo vytvořeno zázemí a pořízeny 3 speciálně upravené vozy pro poskytování terénního programu, které budou působit ve vybraných lokalitách hl. m. Prahy a systematicky a efektivně pokryjí potřeby cílové skupiny.

Projekt byl ukončen k datu 31. října 2017.

„Podmostní lidé“

Zatím bez reg.č., OP PPR v rámci výzvy č. 34.

Pro tento projekt je inspirací invence klientů zařízení Centra sociálních služeb Praha a dlouhodobá iniciativa osob bez přístřeší aktivně přispět ke zlepšení vztahů s ostatními komunitami, jak říkají „se sousedy“. Chceme využít tohoto zájmu a pomoci vytvořit takové podmínky, které nastartují procesy vedoucí ke vzájemnému pochopení a dialogu, a to novým neotřelým způsobem, který bude atraktivní a příjemný pro všechny obyvatele místních komunit na daném území s vysokou koncentrací osob CS. Projekt bude předložen v průběhu ledna 2018.

HOSPODÁŘSKO- -TECHNICKÁ SPRÁVA



Hospodářsko-technická správa Centra sociálních služeb Praha

Adresa pracoviště: **Žilinská 2769/2, 149 00 Praha 4**

Telefon na pracoviště: **296 332 010**

Email na pracoviště: **jan.lajner@csspraha.cz**

Popis pracoviště:

HTS je zkratka pro oddělení **Hospodářsko-Technické Správy**.

Toto oddělení zajišťuje v Centru sociálních služeb Praha technickou podporu jednotlivých pracovišť. Činnost spočívá v organizování a zajišťování technické podpory jak z vlastních zdrojů, tak z externích. Prostřednictvím HTS (ve spolupráci s ekonomickým oddělením) probíhá zásobování jednotlivých pracovišť spotřebním a kancelářským materiálem. Oddělení zajišťuje přepravu zaměstnanců organizace a správu vozového parku, dále zajišťuje pravidelnou distribuci potravinové pomoci z potravinové banky potřebným a přepravu stravy na Loď Hermes. HTS má na starosti komunikaci s externími dodavateli při zajišťování revizí, BOZP a požární ochrany, odpadového hospodářství, telekomunikačních technologií a energetiky. HTS se rovněž podílí na realizaci stavebních projektů a pořádání akcí Centra sociálních služeb Praha.

Personální obsazení pracoviště:

Pracovní pozice	úvazek
Vedoucí HTS / řidič	1,0
Technický pracovník / řidič (BOZP / PO)	1,0
Technický pracovník / řidič (údržbář)	1,0
Technický pracovník / řidič (údržbář)	1,0
Technický pracovník / řidič (údržbář)	1,0
Technický pracovník (údržbář)	1,0
Technický pracovník / řidič (údržbář)	0,6

Popis činnosti pracoviště v roce 2017:

V průběhu celého roku 2017 probíhala technická podpora jednotlivých oddělení CSSP prostřednictvím HTS.

Počátkem ledna 2017 došlo s využitím vlastních prostředků ke stěhování části mobilní výstavy „Ulice není moje volba“ z Hlavního nádraží do OC Nový Smíchov a následně ke kompletnímu přestěhování výstavy z vestibulu Hlavního nádraží a OC Nový Smíchov na Václavské náměstí, kde byla výstava umístěna několik týdnů.

Během ledna pokračovaly již započaté práce z prosince 2016 na úpravách nově vznikajícího azylového domu Michle. Jednalo se o interiérové úpravy a vybavení jednotlivých pokojů nábytkem.

V průběhu roku byly pravidelně vyřizovány požadavky na odstraňování nejrůznějších závad v ubytovacích zařízeních a poradnách, probíhal nákup a montáž kancelářského vybavení.

Po ukončení zimních opatření byla zimní noclehárna Michle dle potřebného rozsahu opravena a připravena na další zimní provoz.

Během jara došlo k zařizování nově vzniklé poradny na Skalce.

Technická správa se opakovaně stala součástí realizačního týmu pro očkování psů

osob bez přístřeší v areálu noclehárny Michle.

Vedoucí HTS se jako člen pracovní skupiny podílel na realizaci stavebních úprav v rámci projektu Dětská skupina Bona. Prostory pro DS Bona byly vytvořeny v objektu azylového domu Šromova. Projekt byl spolufinancován z Evropských strukturálních a investičních fondů – OP Praha – pól růstu ČR.

Dále byl realizován projekt „Terénní program pro osoby bez přístřeší“ na kterém se rovněž podílel vedoucí HTS. V rámci tohoto projektu byly specifikovány parametry tří speciálně upravených automobilů, které byly na základě výběrového řízení vybrány a následně dodány. Dále bylo pro terénní tým zařízeno nové pracoviště v lokalitě Praha 9 – Harfa, požadované stavební úpravy prostor provedl majitel na své náklady, kancelářské vybavení a terénní automobily byly pořízeny z Evropských strukturálních a investičních fondů – OP Praha – pól růstu ČR.

Pracovníci HTS se dále podíleli na realizaci všech nominačních kol ankety „Srdce na dlani“ a na technickém zajištění finálového večera.

V prosinci 2017 byly dodány dva „vysoutěžené“ osobní vozy Škoda Octavia liftback a Škoda Octavia combi.

Během prosince bylo rozhodnuto o zařazení nově převzaté zimní noclehárny Michle II., úkolem HTS bylo vybavit objekt lůžky a připravit vše pro otevření.

Pracovníci oddělení HTS během zimních opatření drželi pohotovost pro případ vzniku havarijní události v ubytovacích zařízeních.

Vozový park CSSP 2017

vozidlo	registrační značka	oddělení	obsah válců cm ³	registrace	ujeto km ve 2017	natankováno v roce 2017 (l)	průměrná spotřeba paliva na 100km
Škoda Octavia liftback	1BS2235	HTS	1968 - nafta	13.12.2017	30	38	nezjištěna
Škoda Octavia combi	6AP3364	HTS	1395 - benzín	11.12.2017	289	44,45	nezjištěna
Škoda Octavia liftback	2AP2868	HTS (11. 12. 2017 předáno k výkupu)	1197 - benzín	5. 12. 2011	3273	267,97	8,22
Škoda Roomster Praktik	2AY4334	HTS	1198 - benzín	22.6.2012	2540	178,23	7,01
Ford Transit	1A82185	HTS	2402 - nafta	30.8.2002	5549	611,02	10,95
Renault Master 4	3AI9543	HTS	2299 - nafta	26.3.2013	6466	627,1	9,96
Renault Master 2	3AI9467	HTS	2299 - nafta	26.3.2013	8668	926,49	10,68
Renault Master 3	3AI9548	HTS (4. 12. 2017 předáno k výkupu)	2299 - nafta	26.3.2013	0	xxxxx	mimo provoz
Renault Master 5	3AJ6178	DS - Praha 6	2299 - nafta	18.4.2013	25037	2985,6	11,92
Renault Master 1	3AI9547	2. 2. 2017 z DS Dobřichovice.. 51465km	2299 - nafta	26.3.2013	7277	798,53	11,15
Renault Trafic	9A41795	TP	1995 - nafta	28.8.2008	2830	295,21	10,43
Mitsubishi L200	3AV1421	TP	2477 - nafta	23.12.2013	4952	533	10,8
VW Transporter	6AL7194	TP	1968 - nafta	13.10.2017	167	69,93	nezjištěna
VW Transporter	6AL7196	TP	1968 - nafta	13.10.2017	32	63,72	nezjištěna
VW Transporter	6AL7195	TP	1968 - nafta	13.10.2017	1014	126,9	12,5
Celkem 2017							
490,65l benzínu celkem							
7 067,5l nafty celkem							
68 124 km celkem CSSP							
25 000 km, 2985l nafty pro RRP							
8 995 km, 1089l nafty - Terénní programy							

Zajištění technického provozu a zásobování materiálem zimní noclehárny Michle v období ZIMNÍCH OPATŘENÍ



Přepřava vybraných panelů mobilní výstavy „Ulice není moje volba“ z Hlavního nádraží do OC Nový Smíchov



Přemístění panelů mobilní výstavy „Ulice není moje volba“ z Hlavního nádraží a OC Nový Smíchov na Václavské náměstí



Deinstalace mobilní výstavy „Ulice není moje volba“ z Václavského náměstí



Zajištění výměny podlahových krytin v poradně Rytířská



Očkování psů Michle





Zařízení prostor nově vzniklé poradny Na Skalce



Dohled nad stavebními úpravami pro Dětskou skupinu BONA





Zařízení výdejny stravy na lodi Hermes a kompletní oprava přístupové cesty k plavidlu, podílení se na pravidelné přepravě stravy na lod'



Instalace fotografií z mobilní výstavy „Ulice není moje volba“ na lod' Hermes



Rozsáhlé poškození služebního vozu dodávkou gastro společnosti ...9/2017





Zajištění přepravy „Národní potravinové sbírky“ ...11/2017



Srdce na dlani 2017 – nominační kola v zařízeních MHP



V rámci projektu „Terénní program pro osoby bez přístřeší“ vzniklo nové pracoviště Na Harě

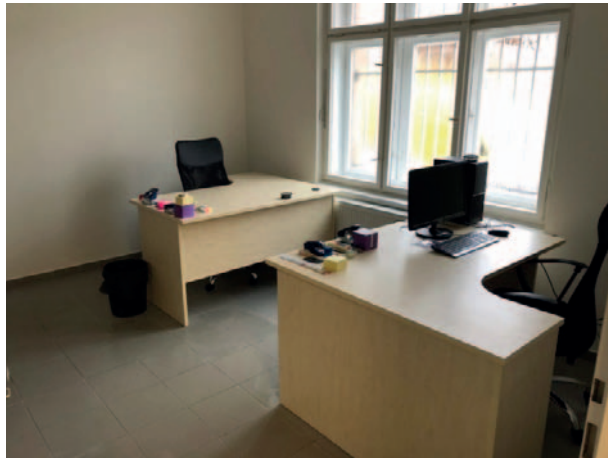
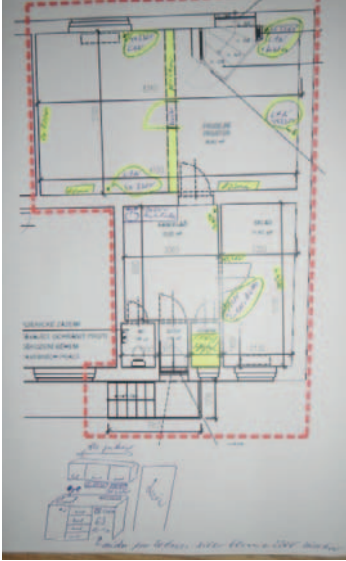

V rámci projektu „Terénní program pro osoby bez přístřeší“ proběhlo výběrové řízení na tři speciálně upravené vozy s pohonem 4x4...



Spolupráce na zajištění finále ankety „Srdce na dlani“ v UKDŽ



Inventarizace a vyřazování nefunkčního majetku



Posílení vozového parku CSSP, výběrová řízení vyhrály Octavie



Vybavení nově převzaté zimní noclehárny Michle II. pro zimní provoz



Plány pracoviště do roku 2018:

Podílet se na zajištění chodu dobře fungující organizace, administrativně a technicky zdokonalovat činnost oddělení HTS.

**ROZBOR
HOSPODAŘENÍ /
FINANČNÍ ČÁST**

Zpráva o výsledku hospodaření za rok 2017

1. Neinvestiční prostředky CSSP

1.1. Rozpočet neinvestičního příspěvku – ÚZ 91

Neinvestiční příspěvek – schválený rozpočet – ÚZ 91 117 894,1 tis. Kč

Navýšení neinvestičního příspěvku z rozpočtu zřizovatele – ÚZ 91:

– převedené fin. prostředky z roku 2016:

- nová soc. služba Azylový dům Michle 899,7 tis. Kč
- nová soc. služba Sociální rehabilitace 833,3 tis. Kč
- krytí nákladů „řešení problém. bezdomovectvím“ 2 443,4 tis. Kč
- kampaň “Ulice není moje volba” 134,1 tis. Kč
- účelové prostředky (usnesení RHMP č. 615) 4 310,5 tis. Kč

krytí nákladů spojených s řešením problematiky bezdomovectví
účelové prostředky (usnesení RHMP č. 282) 7 200,0 tis. Kč

posílení provozních výdajů – 10. ročník Srdce na dlani
(usnesení RHMP č. 1676) 784,0 tis. Kč

mimořádné odměny a zákonné odvody v soc. službách
účelové prostředky (usnesení RHMP č. 1679) 8 710,8 tis. Kč

úprava prostředků na platy a zákonné odvody / nařízení vlády č. 168
účelové prostředky (usnesení RHMP č. 1746) 4 134,4 tis. Kč

– posílení provozních výdajů (usnesení RHMP č. 2008)
vydávání časopisu Pražský senior 4 441,5 tis. Kč

– realizace kampaně „Proti domácímu násilí“
účelové prostředky (usnesení RHMP č. 2868) 1 134,0 tis. Kč

úprava prostředků na platy a zákonné odvody / nařízení vlády č. 340
účelové prostředky (usnesení RHMP č. 2779) 961,2 tis. Kč

Upravený neinvestiční příspěvek – ÚZ 91 149 570,5 tis. Kč

Neinvestiční příspěvek na sociální služby – ÚZ 13305

– účelové prostředky (usn. ZHMP č.24/57 a RHMP č. 452 + usn. ZHMP č.32/32
a RHMP č. 3293) 12 658,0 tis. Kč

Navýšení neinvestičního příspěvku prostřednictvím rozpočtu zřizovatele – projekty:

Dotační program HMP – Podpora vybr.druhů soc.služeb na území HMP
(usn. Zast. HMP č.25/76 a RHMP č. 790 + usn. RHMP č. 3227) 26 234,0 tis. Kč

podíl EU – ÚZ 13013 13 117,0 tis. Kč

podíl SR – ÚZ 13013 11 805,3 tis. Kč

podíl HMP – ÚZ 106 1 311,7 tis. Kč

– realizace projektu MŠMT „Bezpečné klima v pražských školách“ účelové prostředky (usnesení RHMP č. 904)	227,0 tis. Kč
– projekt OPZ, Vzděláváním ke kvalitě soc. služeb, akce č. 10313 (usn. RHMP č. 904), z toho:	145,5 tis. Kč
podíl EU – ÚZ 13013	130,2 tis. Kč
podíl SR – ÚZ 13013	15,3 tis. Kč
– projekt OP Praha – pól růstu ČR, akce č. 2050040 Zipyho a Jablíkovi kamarádi – metodiky pro rozvoj soc. dovedností (usnesení RHMP č. 452 + č. 1804 + 2674 + 3100) , z toho:	4 054,1 tis. Kč
podíl EU – ÚZ 17050	2 133,7 tis. Kč
podíl HMP – ÚZ 104	1 920,4 tis. Kč
– projekt OP Praha – pól růstu ČR, Terénní program pro osoby bez přístřeší, akce č. 2300152, (usnesení RHMP č. 909 + č. 1804)), z toho:	358,9 tis. Kč
podíl EU – ÚZ 17050	199,4 tis. Kč
podíl SR – ÚZ 104	159,5 tis. Kč
– projekt OP Praha – pól růstu ČR, Provoz dětské skupiny BONA, akce č. 2380281), z toho:	570,0 tis. Kč
podíl EU – ÚZ 17050	300,0 tis. Kč
podíl HMP – ÚZ 104	270,0 tis. Kč

Upravený neinvestiční příspěvek – financování projektů **31 589,5 tis. Kč**

**Upravený neinvestiční příspěvek
k 31. 12. 2017 - celkem** **193 818,0 tis.Kč**

Upravený rozpočet:

– zúčt. čas. rozlišení transferů na pořízení DM v souvislosti s odpisováním	139,0 tis. Kč
– nevyčerpané provozní prostředky z projektů, OPPPR Převod z roku 2016 (převedené na RF)	2 666,6 tis. Kč
– Projekt “Build future, stop bullying”, převod prostř. z roku 2016 (přijatý transfer ze zahraničí)	352,9 tis. Kč

Upravený neinvestiční rozpočet **196 976,5 tis. Kč**

2. Běžné výdaje

Náklady organizace

Náklady vynaložené na činnost CSSP v roce 2017 dosáhly částky **163 462,4 tis. Kč**.

Rozpočet zdrojů neinvestičních prostředků na činnost organizace za rok 2017 a jejich rozložení podle skutečně vynaložených nákladů:
neinvestiční příspěvek od zřizovatele (ÚZ 91), upravený rozpočet **149 570,5 tis. Kč** -

byl čerpán ve výši **121 314,8 tis. Kč**, tj. 81,11 %, úspora neinvestičního příspěvku ve výši 28 255,7 tis. Kč je dosažena převážně z důvodu nevyčerpaných prostředků na nový úkol a bude vyúčtována v rámci finančního vypořádání (viz finanční vypořádání – tabulka č. 5 Vyúčtování účelových neinvestičních prostředků z rozpočtu HMP, komentář – „novým úkoly“)

neinvestiční příspěvek ÚZ 13305 na poskytování sociálních služeb ve výši **12 658,0 tis. Kč** byl čerpán ve výši **11 965,0 tis. Kč**, nečerpané prostředky ve výši 693,0 tis. Kč jsme v požadovaném termínu odvedli na účet HMP.

náklady kryté výnosy organizace (bez čerpání darů) ve výši **11 157,1 tis. Kč**,

nově zahájené projekt OZP a OPPPR, grant MŠMT – čerpání dotace celkem – **18 534,3 tis. Kč**, nevyčerpané prostředky 12 780 tis. Kč převedeny do rezervního fondu,

ostatní dotace: odpisy kryté státní dotací **139 tis. Kč**, projekt „7591“, Vytvářej budoucnost, stop šikaně – **352,2 tis. Kč**, pohledávka projektu - 73,2 tis. Kč.

Účelové prostředky – vyúčtování:

Nízkoprahové denní centrum - upravený rozpočet 5 457,7 tis. Kč

Finanční prostředky byly schváleny na zajištění provozu sociální služby Nízkoprahové denní centrum. Z důvodu technické a finanční náročnosti realizace stavby (napojení na veřejnou vodovodní síť a kanalizaci), která měla sloužit pro provoz nízkoprahového denního centra, byly v roce 2016 přípravné práce na investiční akci č. 42336, Stavba nízkoprahového denního centra, přerušeny. Zahájení provozu sociální služby je závislé na realizaci jmenované IA, a proto budou účelové prostředky, schválené na nový úkol „nízkoprahové denní centrum“, **v plné výši odvedeny**.

Řešení problematiky bezdomovectví v zimním období – 9 443,4 tis. Kč

Finanční prostředky jsou určeny na úhradu každoročního navýšení nákladů v zimním období, kdy vzniká výrazná potřeba rozšíření poskytovaných služeb pro osoby bez přístřeší v hl. m. Praze, které jsou nezbytným prvkem prevence umrznutí osob bez přístřeší.

CSSP je hlavním koordinátorem zimních opatření v oblasti bezdomovectví, která byla vyhlášena MHMP. Do zimních opatření byly zapojeny kromě CSSP i některé neziskové organizace věnující se řešení problematiky bezdomovectví – Armáda spásy, Naděje, Arcidiecézní charita. CSSP je koordinátorem činností a hradí náklady vzniklé se zimním opatřením neziskovým organizacím.

Žádáme o ponechání nevyčerpaných finančních prostředků ve výši 1 138 283,23 Kč ke stejnému účelu do roku 2018.

Kampaň „Ulice není moje volba ...“ – 134,1 tis. Kč

Časové období realizace kampaně bylo schváleno od října 2016 do ledna 2017. V roce 2016 jsme na zajištění akce vyčerпали finanční prostředky v souladu se schváleným programem a finančním rozpočtem kampaně ve výši 1 365 925,73 Kč. Převedené finanční prostředky (usnesení RHMP č. 615), určené na dofinancování kampaně, jsme **vyčerпали v plné výši**.

Kampaň „Proti domácímu násilí“ – 1 134,0 tis. Kč

Dne 27. 11. 2017 Intervenční centrum oficiálně zahájilo kampaň „Má mě rád(a), nemá mě rád(a)...?“.

CSSP má ze zákona prostřednictvím Intervenčního centra povinnost řešit všechny oblasti, týkající se domácího násilí. Aby Intervenční centrum mohlo efektivně řešit a pomáhat, musí být veřejnosti známo, že IC existuje a že se na něj mohou všichni bez obav a s důvěrou obrátit. To, že existuje domácí násilí, se již obecně ví. Ale málokdo má informaci o tom, co dělat v případě setkání s domácím násilím.

Kampaň může ovlivnit pozitivně celý rodinný a vztahový systém. Z dosažených výsledků vidíme, že probíhající kampaň cílovou skupinu oslovila.

V roce 2017 jsme na zajištění akce vyčerpali finanční prostředky v souladu se schváleným programem a finančním rozpočtem kampaně ve výši 318 518,00 Kč.

Žádáme o ponechání nevyčerpaných finančních prostředků ve výši 815 482,00 Kč ke stejnému účelu do roku 2018.

Čerpání nákladů dle položek rozpočtu:

Hospodaření organizace bylo ve sledovaném období vyrovnané.

Z neinvestičního příspěvku HMP jsme hradili provoz humanitární služby – výdejny stravy pro osoby bez přístřeší. CSSP dostalo od svého zřizovatele úkol otevřít výdejny stravy pro osoby bez přístřeší. Výdejna stravy na lodi Hermes byla zahájena 3. 7. 2017. V roce 2017 jsme vydali 12 530 ks obědů a náklady na tuto činnost činily 930,2 tis. Kč (obědy 864,6 tis. Kč, provozní náklady 65,6 tis. Kč).

CSSP bylo schváleno financování azylových domů a Intervenčního centra v rámci dotačního programu hlavního města Prahy pro vybrané druhy sociálních služeb v rámci projektu „Podpora vybraných druhů sociálních služeb v krajské síti sociálních služeb na území hl. m. Prahy“, reg. č. CZ.03.2.60/0.0/0.0/15_006/0006085 na roky 2017 – 2018. Při vyúčtování roku 2017 vznikla úspora neinvestičního příspěvku z rozpočtu zřizovatele.

Prostředky určené na odpisy pro rok 2017 čerpala organizace podle schváleného odpisového plánu. V souladu s odpisovým plánem jsou účtovány i odpisy majetku pořízeného z dotace státního rozpočtu a EU, a to:

- investiční akce č. 10177, název „EU – Kompletní zateplení azylových domů – objekt Šromova“ spolufinancovaný ze Státního fondu Životního prostředí ČR v rámci Operačního programu Životního prostředí,
- investiční akce č. 2040098, název „Dětská skupina Bona“, stavební úpravy a vybavení prostor v objektu Šromova 862 pro provoz dětské skupiny, projekt OPPPR
- investiční akce č. 2300152, název „Terénní program pro osoby bez přístřeší“, nákup 3 upravených vozidel pro terénní programy, projekt OPPPR.

Dary peněžní byly v roce 2017 čerpány v objemu **128,0 tis. Kč**, dary věcné darovány a čerpány ve výši **28,9 tis. Kč**,

3. Výnosy organizace

Dosažené výnosy jsou tvořeny především výkony fakturované zdravotním pojišťovnám a úhradami za ubytování v azylových domech, noclehárně a sociálních bytech. Příjmy v sociálních bytech předepsané za ubytování klientům, odpovídají výši nákladů vynaložené organizací na sociální byty.

Azylový dům Šromova, Azylový dům Skloněná, Azylový dům pro matky s dětmi jsou celoročně obsazeny a vykazují stabilní příjmy za ubytování.

Výše příjmů za ubytování na Lodi Hermes je ovlivněna zařazením noclehárny do systému služeb tzv. mimořádných zimních opatření.

Skladba příjmů:

Výnosy z vlastních výkonů a zboží:

Poplatky za ubytování – Azylový dům Šromova	1 098,5 tis. Kč
Azylový dům pro ženy	230,2 tis. Kč
Azylový dům pro matky s dětmi	369,0 tis. Kč
Azylový dům Michle	364,1 tis. Kč
Azylový dům Skloněná	776,9 tis. Kč
Loď Hermes – noclehárna	413,5 tis. Kč
Poplatky klientů za ubytování v sociálních bytech	1 080,8 tis. Kč
Dětská skupina Bona – stravné + školné	11,2 tis. Kč
Zdravotní zařízení KC Riaps	
výkony hrazené zdravotními pojišťovkami	6 448,2 tis. Kč
regulační poplatky	66,7 tis. Kč
Výkony z prodeje služeb - ostatní platby od klientů	73,6 tis. Kč
Výnosy z prodeje služeb (účet 602)	10 932,7 tis. Kč
Čerpání fondů (peněžní dary)	128,0 tis. Kč
Bezúplatně přijaté zásoby, DDHM (nepeněžní dary)	28,9 tis. Kč
KC Riaps - vyúčtování ZP, výkony minul. let - 3,3 tis. Kč	
Ostatní výnosy	3,2 tis. Kč
Úroky z bankovních účtů	67,6 tis. Kč
Výnosy z hlavní činnosti celkem	11 157,1 tis. Kč

Mzdová oblast

Centru sociálních služeb Praha byl pro rok 2017 schválen limit počtu zaměstnanců ve výši 213,5 přepočtených osob a limit prostředků na platy ve výši 82 474,1 tis. Kč.

Neobsazení pracovních úvazků v přepočtu 42,1 přepočtených osob odráží průměrné obsazení za celý rok 2017. V prosinci 2017 vykazovala obsazenost 182,0 přep. osob. Nenaplnění 31,5 pracovních pozic je způsobeno především neotevřením nové sociální služby Nízkoprahového denního centra – 10,0 přep. osob. Volná pracovní místa jsou u pozic terénní sociální pracovník, jejich obsazení se pomalu daří, vytvoření nových 9,0 pracovních míst terénních sociálních pracovníků časově navazuje na ukončení realizace projektu OP PPR „Terénní program pro osoby bez přístřeší“, IA č. 2300152. Nenaplnění 8,0 přep. osob je na sociální službě sociální rehabilitace. Nižší plnění li-

mitu počtu zaměstnanců odráží i problém fluktuace v sociálních službách a odchod pracovníků na mateřskou dovolenou. Pracovní místa se daří zpětně obsazovat.

Limit počtu prostředků na platy byl v průběhu roku navýšen o 10 151,8 tis. Kč na 82 474,1 tis. Kč.

Zvýšení limitu prostředků na platy odráží navýšení platových tarifů na základě nařízení vlády č. 168/20017 Sb., usnesení vlády č. 340/2017 Sb. a odměn v sociálních službách.

Navýšení platových tarifů a odměn pracovníků v sociálních službách odráží navýšení průměrné mzdy v roce 2017 v porovnání s rokem 2016.

Uzavíráním Dohod o pracovní činnosti se dlouhodobě řeší zajištění nepřetržitého provozu střediska Pražská linka důvěry, zajištění služeb zdravotního zařízení KC Riaps, zajištění odborného poradenství a zdravotního ošetření v terénních službách, noclehárně a azylových domech a neposledně zajištění mimořádných opatření v rámci řešení problematiky bezdomovectví v zimním období.

4. Doplnková činnost

Výnosy doplňkové činnosti jsou tvořeny:

- organizování školení a vzdělávání pracovníků v přímé péči poskytujících sociální služby, zdravotnických pracovníků 78,0 tis. Kč
- zajištění financování akce Srdce na dlani prostřednictvím Smlouvy o vzájemné podpoře a reklamě – poskytnutá částka (předmět smlouvy) - 50,0 tis. Kč

Celkem výnosy 128 tis. Kč

Náklady doplňkové činnosti:

- náklady na zajištění akce Srdce na dlani do výše příjmů 50,0 tis. Kč
- daň z příjmu 32,7 tis. Kč

Celkem náklady 82,7 tis. Kč

Zisk z doplňkové činnosti je **45,3 tis. Kč**, který navrhujeme přidělit do rezervního fondu.

5. Rezervní fond

Dary peněžní přijaté v roce 2017:

Na realizaci akce Srdce na dlani přispěli:

- A-Z Jiskra s.r.o. 20 000,- Kč
- Ave-comp s.r.o. 20 000,- Kč
- Konica Minolta Business Solutions Czech, spol. s r.o. 20 000,- Kč
- Nadace The Horacek Group 30 000,- Kč

- Paní Alena Činčerová (dar pro klienty Lodi Hermes) 7 500,- Kč
- Kongregace Šedých sester (dar pro osoby bez přístřeší) 6 000,- Kč

Dary peněžní přijaté v roce 2016:

– Potex s.r.o. ... vytríděné oděvy pro terénní program 28 880,- Kč

Převod nevyčerpaných neinvestičních prostředků z EU a SR do rezervního fondu v roce 2017 ve výši 12 205 985,63 Kč se skládá z projektů:

- projekt z Operačního programu Zaměstnanost, akce č. 10313, název Vzdělávání ke kvalitě soc. služeb (RF převod celkem 758 421,24 Kč)
- převod v roce 2017 145 468,75 Kč
- projekt z Operačního programu Praha pól růstu ČR, akce č. 2040098, název Dětská skupina BONA – neinv. prostř. (oprava rozpočtu) - 148 137,55 Kč
- projekt z Operačního programu Praha pól růstu ČR, akce č. 2050040, název Zipyho a Jablíkovi kamarádi – metodika pro rozvoj soc. dovedností 969 831,80 Kč
- projekt z Operačního programu Praha pól růstu ČR, akce č. 238081, název Provoz dětské skupiny BONA 541 429,70 Kč
- projekt z Operačního programu Zaměstnanost, akce č. 10348, název Podpora vybr. druhů soc. služeb na území HMP 10 697 392,93 Kč

Navrhujeme přiděl do rezervního fondu z finančního vypořádání roku 2017 ve výši 38 482,00 Kč, který odpovídá 100 % z podílu na zisku doplňkové činnosti.

6. Investiční fond

Prostředky určené na odpisy pro rok 2017 čerpala organizace podle schváleného odpisového plánu. V souladu s odpisovým plánem jsou účtovány i odpisy majetku pořízeného z dotace státního rozpočtu, EU

Centru sociálních služeb Praha bylo schváleno usnesením Rady HMP č. 2676 navýšení odpisového plánu dlouhodobého hmotného a nehmotného majetku hlavní činnosti – krytí neinvestičním příspěvkem na rok 2017 z limitu 2 681,8 tis. Kč na 2 762,6 tis. Kč, navýšení je kryto schváleným neinvestičním příspěvkem na rok 2017,

b) schválení odpisového plánu dlouhodobého hmotného a nehmotného majetku hlavní činnosti – ze státní dotace , navýšení z limitu 88,2 tis. Kč na 139 tis. Kč.

Investiční akce realizované v roce 2017:

4.1. Název investiční akce: **Stavba nízkoprahového denního centra**

Číslo akce: **42336**

ÚZ 00099

Schválené investiční prostředky: 6 551 000,00 Kč

Prostředky převedené do r. 2017 (ÚZ 00099): 5 820 239,00 Kč

Vyčerpané investiční prostředky v roce 2017: 0,00 Kč

Nevyčerpané investiční prostředky : 5 820 239,00 Kč

Stavby nízkoprahového denního centra v lokalitě Praha – Záběhllice, parcela č. 2845/59 je zastavena z důvodu technické a finanční náročnosti realizace stavby.

Z uvedených důvodu odvedeme nevyčerpané investiční prostředky při finančním vypořádání na ZBÚ.

4.2. Název investiční akce: **Pořízení plavidla pro nízkoprahové denní centrum**

Číslo akce : **43730**

ÚZ 00094

Poskytnuté finanční prostředky:	32 778 900,00 Kč
Vyčerpané finanční prostředky:	0,00 Kč
Nevyčerpané finanční prostředky:	32 778 900,00 Kč

Finanční prostředky poskytnuté na uvedenou akci nebyly v roce 2017 čerpány.

Z důvodu časově náročného zpracování technické specifikace plavidla a požadavků na vnitřní uspořádání plavidla pro potřeby nízkoprahového denního centra, která je součástí veřejné zakázky, jsme zahájili veřejnou zakázku až v prosinci 2017. Vyhodnocení a realizace veřejné zakázky proběhne v roce 2018.

Z uvedených důvodu žádáme o ponechání nevyčerpaných finančních prostředků roku 2017 ve výši 32 778 900,00 Kč ke stejnému účelu do roku 2018.

Čerpání investičního fondu – ÚZ 610.

4.3. Název investiční akce: **Nákup 2 osobních vozidel**

ÚZ 00610

Schválené čerpání investičního fondu:	1 200 000,00 Kč
Vyčerpané investiční prostředky:	1 236 295,00 Kč

Investiční akce byla schválena usnesením RHMP č. 1676 a č. 2147.

Navýšení investiční akce je z důvodu opakovaného vypsání veřejné zakázky na nákup osobních vozidel Škoda Octavia (liftback) 2,0 TDI a Škoda Octavia combi 1,0 TSI.

4.4. Název investiční akce: **Pořízení formátovací pily**

ÚZ 00610

Schválené čerpání investičního fondu:	46 500,00 Kč
Vyčerpané investiční prostředky:	46 464,00 Kč

Investiční akce byla schválena usnesením RHMP č. 1676.

Centrum sociálních služeb Praha se snaží budovat provázanou síť sociálních služeb. Jedním ze zásadních problémů, které cílová skupina osob bez přístřeší řeší, je absence práce a pracovních návyků. Jednou z aktivit, kterou pro klienty připravujeme, je drobná výroba dřevařských výrobků z laminovaného dřevotřískového materiálu. V objektu Azylového domu Skloněná jsme zřídili malou dílnu, kterou jsme vybavili dřevozpracujícími stroji a nástroji. Pro funkční vybavení truhlářské jsme koupili formátovací pilu „kotoučová pila TS 250 FL“ pro zpracování a úpravu dílů materiálů.

4.5. Název investiční akce: **Rozšíření kapacity a výkonu serveru****ÚZ 00610**

Schválené čerpání investičního fondu:	105 000,00 Kč
Vyčerpané investiční prostředky:	104 481,10 Kč

Investiční akce byla schválena usnesením RHMP č. 1676.

Z důvodů zavedení nových programových vybavení pro efektivnější administraci organizace, bylo nutné stávající server posílit, jak výkonově – přidání procesoru a zvětšení operační paměti RAM, tak kapacitně – zvětšení diskového pole.

4.6. Název investiční akce: **Zakoupení zařízení pro úpravu vody a čističky odpadních vod****ÚZ 00610**

Schválené čerpání investičního fondu:	1 850 300,00 Kč
Vyčerpané investiční prostředky:	1 850 284,00 Kč

Investiční akce byla schválena usnesením RHMP č. 3183.

Před instalací čističky odpadních vod a úpravny vody jsme zajišťovali zásobování lodi Hermes pitnou vodou a likvidaci splaškových vod pomocí obslužné lodi. Na základě Zákona o vodách byla noclehárna na obslužné lodi závislá.

Při hledání možnosti jiných řešení dodávky pitné vody a likvidace odpadní vody jsme dostali nabídku na instalaci úpravny odpadních vod a čističky vody instalovanou přímo na lodi Hermes. Obě zařízení jsou zkolaudována.

4.7. Název investiční akce **Dětská skupina BONA**

Číslo akce: **2040098**

Projekt z Operačního programu Praha – pól růstu ČR

ÚZ 17985 – podíl EU – podíl 50%

Převod z roku 2016:	832 308,89 Kč
Poskytnuté investiční prostředky 2017:	126 463,62 Kč
Vyčerpané investiční prostředky 2017:	1 766 090,34 Kč
Požadavek na schválené investiční prostř.:	807 317,83 Kč

ÚZ 00105 – podíl HMP – podíl 40%

Převod z roku 2016:	665 847,11 Kč
Poskytnuté investiční prostředky 2017:	101 170,89 Kč
Vyčerpané investiční prostředky 2017:	1 412 872,27 Kč
Požadavek na schválené investiční prostř.:	645 854,27 Kč

ÚZ 00610

Schválené investiční prostředky:	621 000,00 Kč
Vyčerpané investiční prostředky v roce 2016:	615 788,06 Kč

Spolufinancování Centra sociálních služeb Praha (příjemce dotace) – podíl 10%.

Schválený rozpočet projektu zahrnoval pouze zpracování projektové dokumentace

pro podání projektu a získání rozhodnutí dotčených orgánů, územního souhlasu a stavebního povolení. Schválené čerpání investičního fondu zahrnuje 10% spolufinancování a náklady na projektovou dokumentaci skutečného provedení stavby, výkaz výměr ke skutečnému provedení stavby, autorský dozor projektanta.

Záměrem projektu jsou stavební úpravy prostor pro dětskou skupinu (děti od 2 let do zahájení povinné školní docházky) ve stávajícím objektu žadatele. Jedná se o změnu využití prostor 2 bytů ve stávajícím objektu - vnitřní stavební úpravy v 1. a 2.NP a úpravu stávající zahrady a dětského hřiště, doplnění herních prvků před objektem a výměna části oplocení. Dětská skupina je nerodičovské předškolní péče v celodenním režimu dle zákona č. 247/2014Sb.

Investiční akce byla ukončena dne 30.9.2017.

4.8. Název investiční akce **Terénní program pro osoby bez přístřeší**

Číslo akce: **2300152**

Projekt z Operačního programu Praha – pól růstu ČR

ÚZ 17985 – podíl EU – podíl 50%

Poskytnuté investiční prostředky 2017:	1 071 760,56 Kč
Vyčerpané investiční prostředky 2017:	1 730 038,03 Kč
Požadavek na schválené investiční prostředky:	658 277,47 Kč

ÚZ 00105 – podíl HMP – podíl 40%

Poskytnuté investiční prostředky 2017:	857 408,44 Kč
Vyčerpané investiční prostředky 2017:	1 384 030,43 Kč
Požadavek na schválené investiční prostředky:	526 621,99 Kč

ÚZ 00610

Schválené investiční prostředky:	360 000,00 Kč
Vyčerpané investiční prostředky v roce 2016:	346 007,61 Kč

Spolufinancování Centra sociálních služeb Praha (příjemce dotace) – podíl 10%.

Investiční prostředky jsou určeny na pořízení 3 speciálně upravených vozů, které budou působit ve vybraných lokalitách hl. m. Prahy a systematicky a efektivně pokryjí potřeby cílové skupiny osob bez přístřeší.

Investiční akce byla ukončena dne 31.10.2017.

Mgr. Tomáš Ján, MBA
ředitel Centra sociálních služeb Praha

V Praze dne 16. 2. 2018

OBSAH PŘÍLOH

Rozbor hospodaření

Tabulka č. 1 – Rozbor hospodaření za rok 2017 - hlavní činnost

Tabulka č. 2 – Plnění počtu zaměstnanců a prostředků na platy za rok 2017

Tabulka č. 4 – Rozbor hospodaření za rok 2017 – doplňková činnost

Finanční vypořádání za rok 2017

Rozklad konečného zůstatku vybraných účtů k 31.12.2017

Tabulka č. 1 – Fond odměn

Tabulka č. 2 – FKSP

Tabulka č. 3 – Rezervní fond

Tabulka č. 4 – Fond investic

Tabulka č. 5a – Vyúčtování účelových neinvestičních prostředků z rozpočtu HMP-ÚZ 91

Tabulka č. 5b – Vyúčtování účelových neinvestičních prostředků z rozpočtu HMP-ÚZ 13305

Tabulka č. 5c – Vyúčtování účelových neinvestičních prostředků mimo rozpočet HMP

Tabulka č. 6 – Vyúčtování účelových neinvestičních prostředků ze státního rozpočtu

Tabulka č. 7 – Přehled o finančních prostředcích poskytnutých na projekty JPD, OPPA EHP/Norsko

/1 Vzdělávání ke kvalitě soc. služeb – akce č. 10313

/2 Dětská skupina BONA – akce č. 2040098

/3 Zipyho a Jablíkovi kamarádi – akce č. 2050040

/4 Terénní program pro osoby bez přístřeší – akce č. 2300152

/5 Provoz dětské skupiny Bona CSSP – akce č. 2380281

/6 Podpora vybr. druhů soc. služeb na území HMP – akce č. 10348

/7 projekt Utvářej budoucnost, zastav šikanu

Tabulka č. 8 – Přehled o předmětech pořízených na leasing

Tabulka č. 9 – Plnění počtu zaměstnanců a prostředků na platy

Tiskové sestavy

Rozvaha - bilance,

Výkaz zisku a ztráty,

Příloha účetní uzávěrky

Rozbor nákladů a výnosů - hlavní činnost

Rozbor nákladů a výnosů - doplňková činnost

UCRSB954 – Rozborová sestava účtu 916

UZASB955 – Rozborová sestava účtu 916 a 791

Příspěvková organizace: Centrum sociálních služeb Praha

Rozbor hospodaření za rok 2017

Hlavní činnost

v tis. Kč

	Schválený plán 2017	Upravený plán k 31.12.2017	Skutečnost k 31.12.2017	Skutečnost k 31.12.2016
VÝNOSY CELKEM	10 640,0	11 322,7	11 157,1	10 885,5
60X Výnosy z vlastních výkonů a zboží	10 600,0	11 097,6	10 932,7	10 580,8
64X Ostatní výnosy	0,0	157,4	156,8	258,2
66X Finanční výnosy	40,0	67,7	67,6	46,5
NÁKLADY CELKEM	142 964,9	208 299,2	163 462,4	127 154,7
50X Spotřebované nákupy	7 199,0	13 695,6	8 957,8	6 715,3
51X Služby	28 259,5	63 237,0	38 071,4	35 409,1
z toho: 512 Cestovné	180,0	193,6	89,8	179,4
513 Náklady na reprezentaci	100,0	108,9	95,0	92,8
52X Osobní náklady	103 640,4	124 082,8	109 406,2	80 859,7
z toho: 521 030X platy zaměstnanců	72 322,3	82 474,1	72 618,1	53 325,3
521 031X ostatní osobní náklady	3 000,0	7 537,2	7 057,3	5 587,2
53X Daně a poplatky	76,0	107,9	106,9	76,8
54X Ostatní náklady	400,0	458,8	426,0	405,3
z toho: 541 Smluvní pokuty a úroky z prodlení	0,0	0,0	0,0	0,0
542 Jiné pokuty a penále	0,0	0,0	0,0	0,0
547 Manka a škody	0,0	0,0	0,0	0,0
55X Odpisy, rezervy a opravné položky	3 370,0	6 704,0	6 481,1	3 680,6
z toho: 551 03XX-08XX odpisy jako zdroj 416	2 681,8	2 762,6	2 652,5	2 641,6
551 09XX odpisy kryté státní dotací (403/672)	88,2	139,0	139,0	92,0
56X Finanční náklady	0,0	0,3	0,3	0,0
59X Daň z příjmů	20,0	12,8	12,8	7,9
Výsledek hospodaření (výnosy - náklady)	-132 324,9	-196 976,5	-152 305,3	-116 269,2
672 Neinv. příspěvek z rozpočtu zřizovatele - ÚZ 91	117 894,1	149 570,5	149 570,5	118 304,7
672 Neinv. příspěvek z rozpočtu zřizovatele -ÚZ 13305	11 676,0	12 658,0	12 658,0	14 776,0
672 Neinv. přisp. prostřednictvím rozpočtu zřizovatele	2 666,6	34 256,1	31 314,3	4 214,7
672 Ostatní dotace mimo rozpočet zřizovatele	88,2	491,9	418,1	478,5
Výsledek hospodaření celkem	0,0	0,0	41 655,6	21 504,7

Sestavil/a: Ing. Jana Holubová

Telefon: 296 332 004

Podpis:

Datum: 06.02.2018

Ředitel/ka organizace: Mgr. Tomáš Ján, MBA

Podpis:

Organizace: Centrum sociálních služeb Praha

(odměňující dle § 109 odst. 3 písm. d) zákona č. 262/2006 Sb. ve znění pozdějších předpisů)

Plnění počtu zaměstnanců a prostředků na platy za rok 2017

U k a z a t e l	Měrná jedm.	R o k 2017 limit	Skutečnost 2017	% plnění	Skutečnost 2016
a	b	1	2	3	4
<u>Hlavní činnost</u>					
Počet zaměstnanců	přep. os.	213,5	171,4	80,3	162,3
<i>z toho: v přímé péči</i>	<i>přep. os.</i>	<i>182,0</i>	<i>143,0</i>	<i>78,6</i>	<i>134,1</i>
Prostředky na platy	tis. Kč	82 474,1	72 618,1	88,0	53 325,3
<i>z toho: platové tarify</i>	<i>tis. Kč</i>	<i>54 780,8</i>	<i>41 526,4</i>	<i>75,8</i>	<i>34 245,2</i>
Průměrný plat	Kč	32 191,0	35 306,0	109,7	27 380,0
Ostatní osobní náklady	tis. Kč	7 537,2	7 057,3	93,6	5 587,2
<u>Doplňková činnost</u>					
Počet zaměstnanců	přep. os.	x	0,0	x	0,0
Prostředky na platy	tis. Kč	x	0,0	x	0,0
Průměrný plat	Kč	x		x	
Ostatní osobní náklady	tis. Kč	x	0,0	x	0,0

Vypracoval/a: Ing. Jana Holubová

Telefon: 296 332 004

Datum: 6. 2. 2017

Příspěvková organizace: Centrum sociálních služeb Praha

Rozbor hospodaření za rok 2017

Doplňková činnost

v tis. Kč

	Schválený plán 2017	Skutečnost k 31.12.2017
VÝNOSY CELKEM	1 456,5	128,0
NÁKLADY CELKEM	1 427,7	82,7
50X Spotřebované nákupy	0,0	
51X Služby	1 397,4	50,0
52X Osobní náklady	0,0	0,0
z toho: 521 003X mzdy a platy (bez OON)	0,0	0,0
521 00XX ostatní osobní náklady	0,0	
53X Daně a poplatky	0,0	0,0
54X Ostatní náklady		
55X Odpisy, rezervy a opravné položky	0,0	0,0
z toho: 551 00XX odpisy jako zdroj 416	0,0	0,0
551 009X odpisy kryté státní dotací (403/672)	0,0	0,0
56X Finanční náklady	0,0	0,0
59X Daň z příjmů	30,3	32,7
Výsledek hospodaření (+ zisk, - ztráta)	28,8	45,3

Sestavil/a: Ing. Jana Holubová

Telefon: 296 332 004

Podpis:

Datum: 06.02.2018

Ředitel/ka organizace: Mgr. Tomáš Ján, MBA

Podpis:

Finanční vypořádání za rok 2017 - FOND ODMĚN

v Kč

1.	Stav fondu odměn k 31. 12. 2016 (dle rozvahy)	300 816,00 Kč
2.	Příděl do fondu odměn z finančního vypořádání roku 2016	- Kč
3.	Účelové dary určené na platy	- Kč
4.	Zdroje roku 2017 celkem (ř. 1+2+3)	300 816,00 Kč
5.	Použití fondu odměn v r. 2017 (schváleno usn. RHMP č. /2017)	- Kč
6.	Zůstatek fondu odměn k 31. 12. 2017 (dle rozvahy)	300 816,00 Kč
7.	Návrh na příděl do fondu odměn	- Kč
8.	Stav fondu odměn po finančním vypořádání roku 2017 (ř. 5 + 6)	300 816,00 Kč

Vypracoval/a:
Telefon: 296 332 004
Dne: 26.1.2018

Podpis:

Finanční vypořádání za rok 2017 - FOND KULTURNÍCH A SOC. POTŘEB

v Kč

I. Vyúčtování základního přídělu za rok 2017	
1) Roční objem nákladů zúčtovaných na platy a náhrady platů	
skutečnost k 31. 12. 2017 (bez OON)	72 877 462,00 Kč
a) v hlavní činnosti - platy	72 618 103,00 Kč
b) v hlavní činnosti - náhrady platů	259 359,00 Kč
c) v doplňkové činnosti - platy	- Kč
d) v doplňkové činnosti - náhrady platů	- Kč
2) Nárok - základní příděl 2 % celkem, z toho:	1 457 549,24 Kč
a) z hlavní činnosti	1 457 549,24 Kč
b) z doplňkové činnosti	- Kč
3) Příděl zaúčtovaný do nákladů celkem	1 457 549,24 Kč
z toho: a) z hlavní činnosti	1 457 549,24 Kč
b) z doplňkové činnosti	- Kč
4) Doplatek +	- Kč
a) z hlavní činnosti	- Kč
b) z doplňkové činnosti	- Kč
II. Finanční vypořádání FKSP	
a) Stav FKSP k 31. 12. 2016 (dle rozvahy)	415 529,13 Kč
b) + Doplatek	- Kč
- Vratka z finančního vypořádání FKSP za rok 2016 - hlavní činnost	- Kč
c) + Doplatek	- Kč
- Vratka z finančního vypořádání FKSP za rok 2016 - doplňková čin.	- Kč
d) Základní příděl do FKSP (2 %) - zaúčtovaný do nákladů k 31. 12. 2017 z hlavní i doplňkové činnosti - celkem (viz bod I.3)	1 457 549,24 Kč
e) Další zdroje FKSP	
f) Zdroje FKSP r. 2017 celkem (a+b+c+d+e)	1 873 078,37 Kč
g) Čerpáno z FKSP v r. 2017	1 165 546,50 Kč
h) Zůstatek k 31. 12. 2017 (f - g) (dle rozvahy)	707 531,87 Kč
i) Doplatek základního přídělu za rok 2017 (z hlavní i DČ) - viz bod I.4) +	- Kč
a) z hlavní činnosti	- Kč
b) z doplňkové činnosti	- Kč
j) Stav FKSP po finančním vypořádání r. 2017	707 531,87 Kč

Vypracoval/a:

Ing. Jana Holubová

Podpis:

Telefon:

296 332 004

Dne:

26.01.2018

Finanční vypořádání za rok 2017 - REZERVNÍ FOND

v Kč

1.	Stav rezervního fondu k 31. 12. 2016 (dle rozvahy)	3 336 544,58 Kč
	<i>z toho: přijaté dary</i>	63 015,00 Kč
	<i>zůstatek nevyčerp. provoz. prostř. z EU, SR, norských fondů aj.</i>	2 666 559,61 Kč
2.	a) Příděl do rezervního fondu z finančního vypořádání roku 2016	30 300,00 Kč
	b) Úhrada zhorš. výsl. hosp. z rez. fondu z finančního vypořádání roku 2016	- Kč
3.	Přijaté dary v roce 2017 celkem	103 500,00 Kč
	Kongregace Šedých sester / dar pro osoby bez přístřeší	6 000,00 Kč
	paní Alena Činčerová / dar pro klienty noclehárny loď Hermes	7 500,00 Kč
	A-Z Jiskra s.r.o. / akce Srdce na dlani	20 000,00 Kč
	Ave-comp s.r.o. / akce Srdce na dlani	20 000,00 Kč
	Nadace The Horacek Group / akce srdce na dlani	30 000,00 Kč
	Konica Minolta Business Solutions Czech, spol. s r.o. / Srdce na dlani	20 000,00 Kč
4.	Zdroje roku 2017 celkem	3 470 344,58 Kč
5.	Použití RF v roce 2017 celkem (z toho rozepsat jmenovitě jednotlivé tituly, vč. převodu do fondu investic) - schváleno usnesením RHMP č.	2 033 502,57 Kč
	čerpání darů na zajištění akce Srdce na dlani	105 000,00 Kč
	čerpání daru z roku 2015 - dětské akce pro klienty AD Šromova	3 033,00 Kč
	čerpání daru z roku 2017 - podpora klientů loď Hermes - noclehárna	7 500,00 Kč
	čerpání daru z roku 2015 - podpora sociální služby Intervenční centrum	12 500,00 Kč
	OPZ - Vzděláváním ke kvalitě soc. služeb - podíl EU / ÚZ 13013	201 153,02 Kč
	OPZ - Vzděláváním ke kvalitě soc. služeb - podíl SR / ÚZ 13013	23 665,06 Kč
	OPP PR - Dětská skupina Bona - podíl EU / ÚZ 17050	22 370,00 Kč
	OPP PR - Dětská skupina Bona - podíl HMP / ÚZ 104	17 896,00 Kč
	OPP PR - Zipyho a Jablíkovi kamarádi - podíl EU / ÚZ 17050	898 919,11 Kč
	OPP PR - Zipyho a Jablíkovi kamarádi - podíl HMP / ÚZ 104	741 466,38 Kč
6.	Převod nevyčerp. provoz. prostředků z EU, SR, norských fondů aj. z r. 2017	12 205 985,63 Kč
7.	Zůstatek rezervního fondu k 31. 12. 2017 (dle rozvahy)	13 642 827,64 Kč
	<i>z toho: nevyčerpané dary</i>	38 482,00 Kč
I.	Návrh na příděl do rezervního fondu z finančního vypořádání roku 2017	45 320,00 Kč
II.	Krytí zhoršeného výsledku hospodaření z fin. vypoř. roku 2017	
III.	Stav rezervního fondu po finančním vypořádání r. 2017 celkem	13 688 147,64 Kč

Vypracoval/a:

Podpis:

Telefon:

Dne:

Ing. Jana Holubová

296 332 004

29.01.2018

Vyúčtování účelových neinvestičních prostředků z rozpočtu hl. m. Prahy za rok 2017 - ÚZ 91

Poř. číslo	ÚZ	Usn. RHMP příp. ZHMP č.	Účel	Schv. rozp. 2017 v Kč	Upravený rozpočet v Kč	Skutečně poskytnuto v Kč	Vyčeráno k 31. 12. 2017 v Kč	Rozdíl v Kč	N. úkol - zůstatek: ZBÚ/ převod do r. 2018
1	91	3035/2016	2201522 - azylové domy	1 250 000,00	1 966 400,00	1 966 400,00	797 557,91	1 168 842,09	
2	91	1679	3280092 - azylové domy	3 420 000,00	2 803 600,00	2 803 600,00	2 803 600,00	0,00	
3	91	1746	3580479 - terénní programy	9 688 200,00	10 533 900,00	10 533 900,00	4 320 491,68	6 213 408,32	
4	91	2779	4102968 - noclehárny	11 432 800,00	11 667 500,00	11 667 500,00	8 565 662,96	3 101 837,04	
5	91		4551924 - azylové domy	8 250 700,00	9 120 700,00	9 120 700,00	9 120 700,00	0,00	
6	91		5492828 - azylové domy	3 829 800,00	3 837 400,00	3 837 400,00	3 837 400,00	0,00	
7	91		5617546 - odb.soc.poradenství	3 709 000,00	4 361 300,00	4 361 300,00	4 361 300,00	0,00	
8	91		6123956 - intervenční centrum	3 440 000,00	3 014 200,00	3 014 200,00	2 666 199,34	348 000,66	
9	91		6488097 - odb.soc.poradenství	2 010 000,00	2 695 200,00	2 695 200,00	2 695 200,00	0,00	
10	91		6492087 - odb.soc.poradenství	13 541 000,00	17 759 300,00	17 759 300,00	17 759 300,00	0,00	
11	91		7147578 - azylové domy	2 700 000,00	2 845 600,00	2 845 600,00	2 845 600,00	0,00	
12	91		7484685 - telefon. kriz. pomoc	3 400 000,00	4 311 400,00	4 311 400,00	4 311 400,00	0,00	
13	91		8375205 - odb.soc.poradenství	3 370 000,00	3 598 900,00	3 598 900,00	3 598 900,00	0,00	
14	91		9933563 - odb.soc.poradenství	869 000,00	1 420 300,00	1 420 300,00	1 159 925,67	260 374,33	
15	91		2174088 - azylový dům	3 603 000,00	5 002 300,00	5 002 266,61	5 002 266,61	0,00	
16	91		3522727 - sociální rehabilitace	2 793 800,00	5 152 300,00	5 152 351,33	860 723,85	4 291 627,48	
17	91		nizkoprahové denní centrum	5 264 600,00	5 457 700,00	5 457 700,00	0,00	5 457 700,00	
18	91	282, 615	Řešení problematiky bezdomovectví	0,00	9 443 400,00	9 443 383,23	8 305 100,00	1 138 283,23	převod do roku 2018
19	91	615	kampaň "Ullice není moje volba	0,00	134 100,00	134 074,27	134 074,27	0,00	
20	91	2868	kampaň " Profi domácímu násilí"	0,00	1 134 000,00	1 134 000,00	318 518,00	815 482,00	převod do r. 2018
			Celkem	82 571 900,00	106 259 500,00	106 259 475,44	83 463 920,29	22 795 555,15	

Vypracoval/a:

Ing. Jana Holubová

Telefon:

296 332 004

Podpis ředitele:

Razítko:

Dne:

07.02.2018

Organizace: Centrum sociálních služeb Praha

(odměňující podle § 109 odst. 3 písm. d) zák. č. 262/2006 Sb. ve znění pozdějších předpisů)

Plnění počtu zaměstnanců a prostředků na platy za rok 2017

U k a z a t e l	Měrná jedm.	Limit 2017	Skutečnost 2017	Rozdíl úspora - překročení +
Hlavní činnost				
Počet zaměstnanců	přep. os.	213,5	171,4	-42,1
Prostředky na platy <i>(ve skutečnosti uveďte částku včetně použití fondu odměn)</i>	tis. Kč	82 474,1	72 618,1	-9 856,0
Použití fondu odměn schválené usn. RHMP č. /2017	tis. Kč	x	0,0	x

Vypracoval/a:

Ing. Jana Holubová

Telefon:

296 332 004

Dne:

29.01.2018

Podpis:

Licence: MP/JS

XCRGURXA / RYA (04022016 / 01012016)

ROZVAHA - BILANCE

příspěvkové organizace

(v Kč, s přesností na dvě desetinná místa)

Období: 12 / 2017

IČO: 70878277

Název: CENTRUM SOC.SLUŽ. PRAHA 1157 @U=100. @J=853200. @O=00064581. @P=400444. @GI=00064581. @GN=70878277

Sestavená k rozvahovému dni 31. prosinci 2017

Sídlo účetní jednotky	Místo podnikání
ulice, č.p.	ulice, č.p.
obec	obec
PSČ, pošta	PSČ, pošta
Žitná 2769/2	
Praha 4	
141 00	

Údaje o organizaci	Předmět podnikání
identifikační číslo	hlavní činnost
70878277	Poskyt. sociál. služeb zák. 108/2006 Sb., nestátní zdravotní zařízení, PCPP
právní forma	vedlejší činnost
příspěvková	pronájem, školení a vzděláv. pracovníků v soc. službách a pom. profes
zřizovatel	CZ-NACE
HMP MHMP	853200

Kontaktní údaje	Razítko účetní jednotky
telefon	
296 332 004	
fax	
e-mail	
Jana.holubova@csspraha.cz	
WWW stránky	
www.csspraha.cz	

Osoba odpovědná za účetnictví	Statutární zástupce
Ing. Jana Holubová	Mgr. Tomáš Ján, MBA
Podpisový záznam osoby odpovědné za správnost údajů	Podpisový záznam statutárního orgánu

Okamžik sestavení (datum, čas): 19.02.2018, 8h48m41s

Číslo položky	Název položky	Období		Mínulé
		Běžné	Korekce	
	Symetrický účet			
		Brutto	Netto	
		301 677 762,70	68 521 068,99	233 156 693,71
AKTIVA CELKEM				150 221 160,04

A. Stálá aktiva	166 781 884,98	68 521 068,99	98 260 815,99	90 584 852,21
I. Dlouhodobý nehmotný majetek	856 573,62	856 573,62		
1. Nehmotné výsledky výzkumu a vývoje	012	65 840,00		
2. Software	013	35 400,00		
3. Ocenitelná práva	014			
4. Povolení na emise a preferenční limity	015			
5. Drobný dlouhodobý nehmotný majetek	018	656 333,62		
6. Ostatní dlouhodobý nehmotný majetek	019	99 000,00		
7. Nedokončený dlouhodobý nehmotný majetek	041			
8. Poskytnuté zálohy na dlouhodobý nehmotný majetek	051			
9. Dlouhodobý nehmotný majetek určený k prodeji	035			
II. Dlouhodobý hmotný majetek	165 925 311,36	67 664 495,37	98 260 815,99	90 584 852,21
1. Pozemky	031	2 405 720,00	2 405 720,00	2 405 720,00
2. Kulturní předměty	032	21 200,00	21 200,00	21 200,00
3. Stavby	021	100 977 406,71	23 052 648,28	77 924 758,43
4. Samostatné hmotné movité věci a soubory hmotných movitých věcí	022	42 031 517,42	24 853 140,86	17 178 376,56
5. Přesíťské celky trvalých porostů	025			
6. Drobný dlouhodobý hmotný majetek	028	19 758 706,23	19 758 706,23	
7. Ostatní dlouhodobý hmotný majetek	029			
8. Nedokončený dlouhodobý hmotný majetek	042	730 761,00	730 761,00	846 921,00
9. Poskytnuté zálohy na dlouhodobý hmotný majetek	052			
10. Dlouhodobý hmotný majetek určený k prodeji	036			
III. Dlouhodobý finanční majetek				
1. Majetkové účasti v osobách s rozhodujícím vlivem	061			
2. Majetkové účasti v osobách s podstatným vlivem	062			
3. Dluhové cenné papíry držení do splatnosti	063			
5. Terminované vklady dlouhodobé	068			
6. Ostatní dlouhodobý finanční majetek	069			
IV. Dlouhodobé pohledávky				
1. Poskytnuté návratné finanční výpomoci dlouhodobé	462			
2. Dlouhodobé pohledávky z postoupných úvěrů	464			
3. Dlouhodobé poskytnuté zálohy	465			
5. Ostatní dlouhodobé pohledávky	469			
6. Dlouhodobé poskytnuté zálohy na transfery	471			
B. Oběžná aktiva	134 895 877,72	134 895 877,72	134 895 877,72	59 636 307,83
I. Zásoby	117 368,75	117 368,75	117 368,75	174 245,71
1. Pořízení materiálu	111			
2. Materiál na skladě	112	117 368,75	117 368,75	174 245,71
3. Materiál na cestě	119			

4. Nedokončená výroba	121				
5. Polotovary vlastní výroby	122				
6. Výrobky	123				
7. Pořízení zboží	131				
8. Zboží na skladě	132				
9. Zboží na cestě	138				
10. Ostatní zásoby	139				
II. Krátkodobé pohledávky		41 597 758,79	41 597 758,79	17 567 075,14	
1. Odběratelé	311	1 630 712,83	1 630 712,83	1 945 102,47	
4. Krátkodobé poskytnuté zálohy	314	5 369 923,68	5 369 923,68	5 266 645,46	
5. Jiné pohledávky z hlavní činnosti	315				
6. Poskytnuté návratné finanční výpomoci krátkodobé	316				
9. Pohledávky za zaměstnanci	335	125 850,00	125 850,00	86 100,00	
10. Sociální zabezpečení	336				
11. Zdravotní pojištění	337				
12. Důchodové spoření	338				
13. Daň z příjmů	341				
14. Ostatní daně, poplatky a jiná obdobná peněžitá plnění	342				
15. Daň z přidané hodnoty	343				
16. Pohledávky za osobami mimo vybrané vládní instituce	344				
17. Pohledávky za vybranými ústředními vládními institucemi	346				
18. Pohledávky za vybranými místními vládními institucemi	348				
28. Krátkodobé poskytnuté zálohy na transfery	373				
29. Krátkodobé zprostředkování transferů	375				
30. Náklady příštích období	381	881 606,99	881 606,99	634 563,57	
31. Příjmy příštích období	385	15 295,42	15 295,42		
32. Dohadné účty aktivní	388	33 567 265,87	33 567 265,87	9 586 867,77	
33. Ostatní krátkodobé pohledávky	377	7 104,00	7 104,00	47 795,87	
III. Krátkodobý finanční majetek		93 180 750,18	93 180 750,18	41 894 986,98	
1. Majetkové cenné papíry k obchodování	251				
2. Dluhové cenné papíry k obchodování	253				
3. Jiné cenné papíry	256				
4. Terminované vklady krátkodobé	244				
5. Jiné běžné účty	245				
9. Běžný účet	241	92 049 392,02	92 049 392,02	41 395 885,95	
10. Běžný účet FKSP	243	506 338,13	506 338,13	295 950,36	
15. Ceníny	263	493 290,00	493 290,00	66 250,00	
16. Peníze na cestě	262				
17. Pokladna	261	131 730,03	131 730,03	136 900,67	
Číslo					
položky	Název položky	Období		Minulé	
		Syntetický	Běžné	účet	

PASIVA CELKEM		233 156 693,71	150 221 160,04
C. Vlastní kapitál		152 092 351,38	108 317 277,69
I. Jmenní účetní jednotky a upravující položky		96 230 282,92	89 752 543,32
1. Jmenní účetní jednotky	401	91 033 643,08	84 416 903,49
3. Transfery na pořízení dlouhodobého majetku	403	5 196 639,84	5 335 639,83
4. Kurzové rozdíly	405		
5. Oceňovací rozdíly při prvotním použití metody	406		
6. Jiné oceňovací rozdíly	407		
7. Opravy předcházejících účetních období	408		
II. Fondy účetní jednotky		55 816 748,46	18 534 434,37
1. Fond odměn	411	300 816,00	300 816,00
2. Fond kulturních a sociálních potřeb	412	707 531,87	415 529,13
3. Rezervní fond tvořený ze zlepšeného výsledku hospodaření	413	637 269,97	606 969,97
4. Rezervní fond z ostatních titulů	414	13 005 557,67	2 729 574,61
5. Fond reprodukce majetku, fond investic	416	41 165 572,95	14 481 544,66
III. Výsledek hospodaření		45 320,00	30 300,00
1. Výsledek hospodaření běžného účetního období		45 320,00	30 300,00
2. Výsledek hospodaření ve schvalovacím řízení	431		
3. Výsledek hospodaření předcházejících účetních období	432		
D. Cizí zdroje		81 064 342,33	41 903 882,35
I. Rezervy			
1. Rezervy	441		
II. Dlouhodobé závazky		35 110 589,00	5 491 603,22
1. Dlouhodobé úvěry	451		
2. Přijaté návratné finanční výpomoci dlouhodobé	452		
4. Dlouhodobé přijaté zálohy	455		
7. Ostatní dlouhodobé závazky	459		
8. Dlouhodobé přijaté zálohy na transfery	472	35 110 589,00	5 491 603,22
III. Krátkodobé závazky		45 953 753,33	36 412 279,13
1. Krátkodobé úvěry	281		
4. Jiné krátkodobé půjčky	289		
5. Dodavatelé	321	130 965,40	299 314,00
7. Krátkodobé přijaté zálohy	324	759 219,00	562 123,00
9. Přijaté návratné finanční výpomoci krátkodobé	326		
10. Zaměstnanci	331	5 646 446,00	4 371 709,00
11. Jiné závazky vůči zaměstnancům	333	28 490,00	23 590,00
12. Sociální zabezpečení	336	2 304 076,00	1 733 822,00
13. Zdravotní pojištění	337	1 002 691,00	743 248,00

14. Dúchodové spoření	338			
15. Daň z příjmů	341	32 680,00		1 390,00
16. Ostatní daně, poplatky a jiná obdobná peněžní plnění	342	1 034 941,50		720 797,00
17. Daň z přidané hodnoty	343			
18. Závazky k osobám mimo vybrané vládní instituce	345			
19. Závazky k vybraným ústředním vládním institucím	347			
20. Závazky k vybraným místním vládním institucím	349	115 400,00		105 100,00
32. Krátkodobé přijaté zálohy na transfery	374	29 175 755,68		23 765 733,32
33. Krátkodobé zprostředkování transferů	375			
35. Výdaje příštích období	383	1 214 292,66		1 943 937,38
36. Výnosy příštích období	384			
37. Dohadné účty pasivní	389	3 964 461,14		2 029 029,10
38. Ostatní krátkodobé závazky	378	544 334,95		112 486,33

* Konec sestavy *

Zpracováno systémem GINIS Express - UCR GORDIC spol. s r. o.

19.02.2018 8h48m41s

strana 1 / 1

VÝKAZ ZISKU A ZTRÁTY

příspěvkové organizace

(v Kč, s přesností na dvě desetinná místa)

Období: **12 / 2017**
 IČO: **70878277**
 Název: **CENTRUM SOC.SLUŽ. PRAHA 1157 @U=100. @I=853200. @O=00064581. @P=400444. @G=00064581. @GN=70878277**

Sestavená k rozvahovému dni 31. prosinci 2017

Sídlo účetní jednotky	Místo podnikání
ulice, č.p. obec PSČ, pošta	ulice, č.p. obec PSČ, pošta
Žitná 2769/2 Praha 4 141 00	

Údaje o organizaci	Předmět podnikání
identifikační číslo právní forma zřizovatel	hlavní činnost vedlejší činnost CZ-NACE
70878277 příspěvková HMP MHMP	Poskyt. sociál. služeb zák. 108/2006 Sb., nestát.zdrav.zařízení, PCPP pronájem, školení a vzděláv. pracovníků v soc. službách a pom. profes 853200

Kontaktní údaje	Razítko účetní jednotky
telefon fax e-mail WWW stránky	
296 332 004 jana.holubova@csspraha.cz www.csspraha.cz	

Osoba odpovědná za účetnictví	Statutární zástupce
Ing. Jana Holubová Podpisový záznam osoby odpovědné za správnost údajů	Mgr. Tomáš Ján, MBA Podpisový záznam statutárního orgánu

Okamžik sestavení (datum, čas): 19.02.2018, 8h50m46s

Číslo položky	Název položky	Synetický účet			
		Běžné období	Minulé období		
		Hlavní činnost	Hospodářská činnost	Hlavní činnost	Hospodářská činnost
		1	2	3	4

A. Náklady celkem	163 462 366,60	82 680,00	127 154 652,85	1 426 168,77
--------------------------	-----------------------	------------------	-----------------------	---------------------

I. Náklady z činnosti		163 449 326,96	50 000,00	127 146 732,84	1 397 408,77
1. Spotřeba materiálu	501	4 551 511,09		2 634 119,95	
2. Spotřeba energie	502	4 406 337,35		4 081 108,55	
3. Spotřeba jiných neskladovatelných dodávek	503				
4. Prodané zboží	504				
5. Aktivace dlouhodobého majetku	506				
6. Aktivace oběžného majetku	507				
7. Změna stavu zásob vlastní výroby	508				
8. Opravy a udržování	511	1 837 113,59		2 906 703,90	
9. Cestovné	512	89 785,86		179 351,80	
10. Náklady na reprezentaci	513	94 978,89		92 832,00	
11. Aktivace vnitřníorganizačních služeb	516				
12. Ostatní služby	518	36 049 473,33	50 000,00	32 230 177,35	1 397 408,77
13. Mzdové náklady	521	79 997 528,00		59 241 538,00	
14. Záonné sociální pojištění	524	26 483 243,00		19 729 880,00	
15. Jiné sociální pojištění	525	302 879,00		240 094,00	
16. Záonné sociální náklady	527	2 622 521,24		1 648 196,85	
17. Jiné sociální náklady	528				
18. Daň silniční	531	25 230,00		25 906,00	
19. Daň z nemovitostí	532				
20. Jiné daně a poplatky	538	81 637,21		50 939,31	
22. Smluvní pokuty a úroky z prodlení	541				
23. Jiné pokuty a penále	542				
24. Dary a jiná bezúplatná předání	543				
25. Prodaný materiál	544				
26. Manka a škody	547				
27. Tvorba fondů	548				
28. Odpisy dlouhodobého majetku	551	2 791 451,06		2 733 576,55	
29. Prodaný dlouhodobý nehmotný majetek	552				
30. Prodaný dlouhodobý hmotný majetek	553	24 936,00		46 177,00	
31. Prodané pozemky	554				
32. Tvorba a zučtování rezerv	555				
33. Tvorba a zučtování opravných položek	556				
34. Náklady z vyřazených pohledávek	557				
35. Náklady z drobného dlouhodobého majetku	558	3 664 737,47		900 879,50	
36. Ostatní náklady z činnosti	549	425 963,87		405 252,08	
II. Finanční náklady		248,64		48,01	
1. Prodané cenné papíry a podíly	561				
2. Úroky	562				

3. Kurzové ztráty	563	248,64		48,01
4. Náklady z přecenění reálnou hodnotou	564			
5. Ostatní finanční náklady	569			

III. Náklady na transfery

- Náklady vybraných ústředních vládních institucí na transfery
- Náklady vybraných místních vládních institucí na transfery

V. Daň z příjmů		12 791,00	32 680,00	7 872,00	28 760,00
1. Daň z příjmů	591	12 791,00	32 680,00	7 872,00	28 760,00
2. Dodatečné odvoody daně z příjmů	595				
B. Výnosy celkem		163 462 366,60	128 000,00	127 154 652,85	1 456 468,77

I. Výnosy z činnosti

- Výnosy z prodeje vlastních výrobků
- Výnosy z prodeje služeb
- Výnosy z pronájmu
- Výnosy z prodaného zboží
- Jiné výnosy z vlastních výkonů
- Smluvní pokuty a úroky z prodlení
- Jiné pokuty a penále
- Výnosy z vyřazených pohledávek
- Výnosy z prodeje materiálu
- Výnosy z prodeje dlouhodobého nehmotného majetku
- Výnosy z prodeje dlouhodobého hmotného majetku kromě pozemků
- Výnosy z prodeje pozemků
- Čerpání fondů
- Ostatní výnosy z činnosti

II. Finanční výnosy		67 579,61		46 514,11	
----------------------------	--	------------------	--	------------------	--

- Výnosy z prodeje cenných papírů a podílů
- Úroky
- Kurzové zisky
- Výnosy z přecenění reálnou hodnotou
- Ostatní finanční výnosy

IV. Výnosy z transferů		152 305 279,79		116 269 141,31	
-------------------------------	--	-----------------------	--	-----------------------	--

- Výnosy vybraných ústředních vládních institucí z transferů

2. Výnosy vybraných místních vládních institucí z transferů	672	152 305 279,79	116 269 141,31
C. Výsledek hospodaření			
1. Výsledek hospodaření před zdaněním		12 791,00	7 872,00
2. Výsledek hospodaření běžného účetního období		78 000,00	59 060,00
	* Konec sestavy *	45 320,00	30 300,00

19.02.2018 8h50m46s

Zpracováno systémem GINIS Express - UCR GORDIC spol. s r. o.

strana 1 / 1

PŘÍLOHA**příspěvkové organizace zřizované ÚSC**

(v Kč, s přesností na dvě desetinná místa)

Období: **12 / 2017**
 IČO: **70878277**
 Název: **CENTRUM SOC.SLUŽ. PRAHA 1157 @U=100. @I=853200. @O=00064581. @P=400444. @GI=00064581. @GN=70878277**

Sestavená k rozvahovému dni 31. prosinci 2017

Sídlo účetní jednotky	Místo podnikání
ulice, č.p.	ulice, č.p.
obec	obec
PSC, pošta	PSC, pošta

Žitnáská 2769/2
Praha 4
141 00

Údaje o organizaci	Předmět podnikání
identifikační číslo	hlavní činnost
právní forma	vedlejší činnost
zřizovatel	CZ-NACE

70878277 **Poskyt. sociál. služeb zák. 108/2006 Sb., nestát.zdrav.zařízení, PCPP**
příspěvková **pronájem, školení a vzděláv. pracovníků v soc. službách a pom. profes**
HMP MHMP **853200**

Kontaktní údaje	Razítko účetní jednotky
telefon	
fax	
e-mail	
WWW stránky	

296 332 004
jana.holubova@csspraha.cz
www.csspraha.cz

Osoba odpovědná za účetnictví	Statutární zástupce
Ing. Jana Holubová	Mgr. Tomáš Ján, MBA
Podpisový záznam osoby odpovědné za správnost údajů	Podpisový záznam statutárního orgánu

Okamžik sestavení (datum, čas): 19.02.2018, 8h52m14s**A.1. Informace podle § 7 odst. 3 zákona****A.2. Informace podle § 7 odst. 4 zákona**

A.3. Informace podle § 7 odst. 5 zákona**A.4. Informace podle § 7 odst. 5 zákona o stavu účtů v knize podrozvahových účtů**

Císlo položky	Název položky	ÚČETNÍ OBDOBÍ	
		BEŽNĚ	MINULĚ
P.I.	Majetek a závazky účetní jednotky	11 319 987,60	10 239 388,65
1.	Jiný drobný dlouhodobý nehmotný majetek	804 225,78	534 970,44
2.	Jiný drobný dlouhodobý hmotný majetek	6 818 240,06	6 006 896,45
3.	Vyřazené pohledávky		
4.	Vyřazené závazky		
5.	Ostatní majetek	3 697 521,76	3 697 521,76
P.II.	Krátkodobé podmíněné pohledávky z transferů a krátkodobé podmíněné závazky z transferů		
1.	Krátkodobé podmíněné pohledávky z předfinancování transferů	911	
2.	Krátkodobé podmíněné závazky z předfinancování transferů	912	
3.	Krátkodobé podmíněné pohledávky ze zahraničních transferů	913	
4.	Krátkodobé podmíněné závazky ze zahraničních transferů	914	
5.	Ostatní krátkodobé podmíněné pohledávky z transferů	915	
6.	Ostatní krátkodobé podmíněné závazky z transferů	916	
P.III.	Podmíněné pohledávky z důvodu užívání majetku jinou osobou		
1.	Krátkodobé podmíněné pohledávky z důvodu úplatného užívání majetku jinou osobou	921	
2.	Dlouhodobé podmíněné pohledávky z důvodu úplatného užívání majetku jinou osobou	922	
3.	Krátkodobé podmíněné pohledávky z důvodu užívání majetku jinou osobou na základě smlouvy o výpůjčce	923	
4.	Dlouhodobé podmíněné pohledávky z důvodu užívání majetku jinou osobou na základě smlouvy o výpůjčce	924	
5.	Krátkodobé podmíněné pohledávky z důvodu užívání majetku jinou osobou z jiných důvodů	925	
6.	Dlouhodobé podmíněné pohledávky z důvodu užívání majetku jinou osobou z jiných důvodů	926	
P.IV.	Další podmíněné pohledávky		
1.	Krátkodobé podmíněné pohledávky ze smluv o prodeji dlouhodobého majetku	931	
2.	Dlouhodobé podmíněné pohledávky ze smluv o prodeji dlouhodobého majetku	932	
3.	Krátkodobé podmíněné pohledávky z jiných smluv	933	
4.	Dlouhodobé podmíněné pohledávky z jiných smluv	934	
5.	Krátkodobé podmíněné pohledávky ze sdílených daní	939	
6.	Dlouhodobé podmíněné pohledávky ze sdílených daní	941	
7.	Krátkodobé podmíněné pohledávky ze vztahu k jiným zdrojům	942	
8.	Dlouhodobé podmíněné pohledávky ze vztahu k jiným zdrojům	943	
9.	Krátkodobé podmíněné úhrady pohledávek z přijatých zajištění	944	
10.	Dlouhodobé podmíněné úhrady pohledávek z přijatých zajištění	945	
11.	Krátkodobé podmíněné pohledávky ze soudních sporů, správních řízení a jiných řízení	947	
12.	Dlouhodobé podmíněné pohledávky ze soudních sporů, správních řízení a jiných řízení	948	

P.V. Dlouhodobé podmíněné pohledávky z transferů a dlouhodobé podmíněné závazky z transferů	
1. Dlouhodobé podmíněné pohledávky z předfinancování transferů	951
2. Dlouhodobé podmíněné závazky z předfinancování transferů	952
3. Dlouhodobé podmíněné pohledávky ze zahraničních transferů	953
4. Dlouhodobé podmíněné závazky ze zahraničních transferů	954
5. Ostatní dlouhodobé podmíněné pohledávky z transferů	955
6. Ostatní dlouhodobé podmíněné závazky z transferů	956
P.VI. Podmíněné závazky z důvodu užívání cizího majetku	
1. Krátkodobé podmíněné závazky z operativního leasingu	961
2. Dlouhodobé podmíněné závazky z operativního leasingu	962
3. Krátkodobé podmíněné závazky z finančního leasingu	963
4. Dlouhodobé podmíněné závazky z finančního leasingu	964
5. Krátkodobé podmíněné závazky z důvodu užívání cizího majetku na základě smlouvy o výpůjčce	965
6. Dlouhodobé podmíněné závazky z důvodu užívání cizího majetku na základě smlouvy o výpůjčce	966
7. Krátkodobé podmíněné závazky z důvodu užívání cizího majetku nebo jeho převzetí z jiných důvodů	967
8. Dlouhodobé podmíněné závazky z důvodu užívání cizího majetku nebo jeho převzetí z jiných důvodů	968
P.VII. Další podmíněné závazky	
1. Krátkodobé podmíněné závazky ze smluv o pořízení dlouhodobého majetku	971
2. Dlouhodobé podmíněné závazky ze smluv o pořízení dlouhodobého majetku	972
3. Krátkodobé podmíněné závazky z jiných smluv	973
4. Dlouhodobé podmíněné závazky z jiných smluv	974
5. Krátkodobé podmíněné závazky z přijatého kolaterálu	975
6. Dlouhodobé podmíněné závazky z přijatého kolaterálu	976
7. Krátkodobé podmíněné závazky vyplývající z práv.předp.a další činn.moci zákonod. výkon. nebo soudní	978
8. Dlouhodobé podmíněné závazky vyplývající z práv.předp.a další činn.moci zákonod. výkon. nebo soudní	979
9. Krátkodobé podmíněné závazky z poskytnutých garancí jednorázových	981
10. Dlouhodobé podmíněné závazky z poskytnutých garancí ostatních	982
11. Krátkodobé podmíněné závazky z poskytnutých garancí ostatních	983
12. Dlouhodobé podmíněné závazky z poskytnutých garancí ostatních	984
13. Krátkodobé podmíněné závazky ze soudních sporů, správních řízení a jiných řízení	985
14. Dlouhodobé podmíněné závazky ze soudních sporů, správních řízení a jiných řízení	986
P.VIII. Ostatní podmíněná aktiva a ostatní podmíněná pasiva a vyrovnávací účty	
1. Ostatní krátkodobá podmíněná aktiva	991
2. Ostatní dlouhodobá podmíněná aktiva	992
3. Ostatní krátkodobá podmíněná pasiva	993
4. Ostatní dlouhodobá podmíněná pasiva	994
5. Vyrovnávací účet k podrozvahovým účtům	999
A.5. Informace podle § 18 odst. 3 písm. b) zákona	11 319 987,60
A.6. Informace podle § 19 odst. 6 zákona	10 239 388,65

B.1. Informace podle § 66 odst. 6

B.2. Informace podle § 66 odst. 8

B.3. Informace podle § 68 odst. 3

C. Doplňující informace k položkám rozvahy "C.I.1. Jmění účetní jednotky" a "C.I.3. Transfery na pořízení dlouhodobého majetku"

Číslo položky	Název položky	ÚČETNÍ OBDOBÍ	
		BEZNE	MINULE
C.1.	Zvýšení stavu transferů na pořízení dlouhodobého majetku za běžné účetní období	269 769,00	
C.2.	Snížení stavu transferů na pořízení dlouhodobého majetku ve věcné a časové souvislosti	138 999,99	91 946,47

D.1. Počet jednotlivých věcí a souborů majetku nebo seznam tohoto majetku

D.2. Celková výměra lesních pozemků s lesním porostem

D.3. Výše ocenění celkové výměry lesních pozemků s lesním porostem ve výši 57 Kč/m²

D.4. Výměra lesních pozemků s lesním porostem oceněných jiným způsobem

D.5. Výše ocenění lesních pozemků s lesním porostem oceněných jiným způsobem

D.6. Průměrná výše ocenění výměry lesních pozemků s lesním porostem oceněných jiným způsobem

D.7. Komentář k ocenění lesních pozemků jiným způsobem

E.1. Doplňující informace k položkám rozvahy

K položce	Doplňující informace	Částka

E.2. Doplňující informace k položkám výkazu zisku a ztráty

K položce	Doplňující informace	Částka

E.3. Doplňující informace k položkám přehledu o peněžních tocích

K položce	Doplňující informace	Částka

E.4. Doplňující informace k položkám přehledu o změnách vlastního kapitálu

K položce	Doplňující informace	Částka

F. Doplňující informace k fondům účetní jednotky

Fond kulturních a sociálních potřeb

Číslo	Název	Položka	BEŽNÉ ÚČETNÍ OBDOBÍ
A.I.	Počáteční stav fondu k 1.1.		415 529,13
A.II.	Tvorba fondu		1 457 549,24
	1. Základní příděli		1 457 549,24

2. Splátky půjček na bytové účely poskytnutých do konce roku 1992
3. Náhrady škod a pojistná plnění od pojišťovny vztahující se k majetku pořízenému z fondu
4. Peněžní a jiné dary určené do fondu
5. Ostatní tvorba fondu

A.III.	Čerpání fondu		1 165 546,50
	1. Půjčky na bytové účely		
	2. Stravování		801 508,00
	3. Rekreace		
	4. Kultura, tělovýchova a sport		42 000,00
	5. Sociální výpomoci a půjčky		

6. Poskytnuté peněžní dary	80 500,00
7. Úhrada příspěvku na penzijní připojištění	
8. Úhrada částí pojistného na soukromé životní pojištění	241 538,50
9. Ostatní užití fondu	
A.IV. Konečný stav fondu	707 531,87

Rezervní fond - příspěvkové organizace zřizované územními samosprávnými celky a svazky obcí

Číslo	Název	Položka	BĚŽNÉ ÚČETNÍ OBDOBÍ
D.I.	Počáteční stav fondu k 1.1.		3 336 544,58
D.II.	Tvorba fondu		12 339 785,63
	1. Zlepšený výsledek hospodaření		30 300,00
	2. Nespotřebované dotace z rozpočtu Evropské unie		12 205 985,63
	3. Nespotřebované dotace z mezinárodních smluv		
	4. Peněžní dary - účelové		103 500,00
	5. Peněžní dary - neúčelové		
	6. Ostatní tvorba		
D.III.	Čerpání fondu		2 033 502,57
	1. Úhrada zhoršeného výsledku hospodaření		
	2. Úhrada sankcí		
	3. Posílení fondu investic se souhlasem zřizovatele		
	4. Časové překlenutí dočasného nesouladu mezi výnosy a náklady		
	5. Ostatní čerpání		2 033 502,57
D.IV.	Konečný stav fondu		13 642 827,64

Fond investic - příspěvkové organizace zřizované územními samosprávnými celky a svazky obcí

Číslo	Název	Položka	BĚŽNÉ ÚČETNÍ OBDOBÍ
F.I.	Počáteční stav fondu k 1.1.		14 481 544,66
F.II.	Tvorba fondu		37 613 090,58
	1. Peněžní prostředky ve výši odpisů hmotného a nehmotného majetku prováděné podle zřizovatelem schváleného odpisového plánu		2 677 387,07
	2. Investiční příspěvek z rozpočtu zřizovatele		34 935 703,51
	3. Investiční dotace ze státních fondů a jiných veřejných rozpočtů		
	4. Ve výši příjmů z prodeje svěřeného dlouhodobého hmotného majetku		
	5. Peněžní dary a příspěvky od jiných subjektů		
	6. Ve výši příjmů z prodeje majetku ve vlastnictví příspěvkové organizace		
	7. Převody z rezervního fondu		
F.III.	Čerpání fondu		10 929 062,29
	1. Pořízení a technické zhodnocení hmotného a nehmotného dlouhodobého majetku, s výjimkou drobného hmotného a nehmotného dlouhodobého majetku		10 492 350,84

2. Úhrada investičních úvěrů nebo půjček
 3. Odvod do rozpočtu zřizovatele
 4. Navýšení peněžních prostředků určených na financování údržby a oprav majetku, který příspěvková organizace používá pro svou činnost

436 711,45

F.IV. Konečný stav fondu **41 165 572,95**

G. Doplnující informace k položce "A.II.3. Stavby" výkazu rozvahy

Číslo položky	Název položky	ÚČETNÍ OBDOBÍ			
		BRUTTO	BEŽNĚ	KOREKCE	MINULÉ
G.	Stavby	100 977 406,71	23 052 648,28	77 924 758,43	75 795 180,95
G.1.	Bytové domy a bytové jednotky	83 794 047,92	20 000 857,06	63 793 190,86	64 956 074,50
G.2.	Budovy pro služby obyvatelstvu	13 175 652,70	3 025 309,80	10 150 342,90	10 391 414,90
G.3.	Jiné nebytové domy a nebytové jednotky	3 287 720,57	14 483,42	3 273 237,15	
G.4.	Komunikace a veřejné osvětlení				
G.5.	Jiné inženýrské sítě	447 691,55	10 636,00	437 055,55	447 691,55
G.6.	Ostatní stavby	272 293,97	1 362,00	270 931,97	

H. Doplnující informace k položce "A.II.1. Pozemky" výkazu rozvahy

Číslo položky	Název položky	ÚČETNÍ OBDOBÍ			
		BRUTTO	BEŽNĚ	KOREKCE	MINULÉ
H.	Pozemky	2 405 720,00		2 405 720,00	2 405 720,00
H.1.	Stavební pozemky				
H.2.	Lesní pozemky				
H.3.	Zahrady, pastviny, louky, rybníky				
H.4.	Zastavěná plocha	2 405 720,00		2 405 720,00	2 405 720,00
H.5.	Ostatní pozemky				

I. Doplnující informace k položce "A.II.4. Náklady z přecenění reálnou hodnotou" výkazu zisku a ztráty

Číslo položky	Název položky	ÚČETNÍ OBDOBÍ	
		BEŽNĚ	MINULÉ
I.	Náklady z přecenění reálnou hodnotou		
I.1.	Náklady z přecenění reálnou hodnotou majetku určeného k prodeji podle § 64		
I.2.	Ostatní náklady z přecenění reálnou hodnotou		

J. Doplnující informace k položce "B.II.4. Výnosy z přecenění reálnou hodnotou" výkazu zisku a ztráty

Číslo položky	ÚČETNÍ OBDOBÍ	
	BEZNE	MINULE

J. Výnosy z přecenění reálnou hodnotou

- J.1. Výnosy z přecenění reálnou hodnotou majetku určeného k prodeji podle § 64
 J.2. Ostatní výnosy z přecenění reálnou hodnotou

K. Doplňující informace k poskytnutým garancím**K.1. Doplňující informace k poskytnutým garancím jednorázovým****K.2. Doplňující informace k poskytnutým garancím ostatním****Poznámky k vyplnění:**

Číslo Poznámka

- 1 IČ je identifikační číslo osoby (účetní jednotky, které ji bylo přiděleno Českým statistickým úřadem, Obchodním rejstříkem nebo živnostenským úřadem. IČ by mělo být unikátní. V tomto sloupci uvede účetní jednotka IČ osoby (účetní jednotky), v jejíž prospěch byla garance poskytnuta.
 2 Název nebo obchodní jméno účetní jednotky, v jejíž prospěch byla garance poskytnuta. Název představuje označení, pod kterým účetní jednotka provozuje svoji činnost. Obchodním jménem účetní jednotky zapsané do obchodního rejstříku je obchodní firma.
 3 IČ je identifikační číslo osoby (účetní jednotky, které ji bylo přiděleno Českým statistickým úřadem, Obchodním rejstříkem nebo živnostenským úřadem. IČ by mělo být unikátní. V tomto sloupci uvede účetní jednotka IČ účetní jednotky (účetní jednotky), za jejíž závazek byla garance poskytnuta.
 4 Název nebo obchodní jméno účetní jednotky, za jejíž závazek byla poskytnuta garance. Název představuje označení, pod kterým účetní jednotka provozuje svoji činnost. Obchodním jménem účetní jednotky zapsané do obchodního rejstříku je obchodní firma.
 5 Datumem poskytnutí garance se rozumí její zachycení v podrozaze. Okamžikem vzniku podmíněného závazku se rozumí den poskytnutí písemného prohlášení ručitele věřiteli o ručení za závazky dlužníka vůči věřiteli (účetně podpisu avalu směnky), není-li dohodnuto jinak, podpisu záruční listiny, schválení zákona o poskytnutí záruky Českou republikou.
 6 Výše zajištěné pohledávky k aktuálnímu či poslednímu rozvahovému dni.
 7 Den a měsíc účetního období, za které je sestavována účetní závěrka, a v němž došlo k plnění vyplývajícímu z garance. Plněním se rozumí realizace garance, nebo úplné či částečné převzetí dluhu z titulu poskytnuté garance, neboť dlužník není schopen splatit pohledávku vzniklou ručitelem z realizace garance.
 8 Časika uhrazené pohledávky z titulu ručení či záruky v účetním období, za které je sestavována podrozaža.
 9 Souhrm dosavadních plnění (úhrad realizovaných ručitelem) z titulu konkrétního ručení či záruky.
 10 Účetní jednotka uvede číslo dle následujícího výčtu: 1 - Půjčky (zápůjčky), úvěry, návratné finanční výpomoci, 2 - Dluhové cenné papíry (účetně směnky), 3 - Přijaté vklady a depozita, 4 - Ostatní dlouhodobé závazky.

L. Doplňující informace o projektech partnerství veřejného a soukromého sektoru**Poznámky k vyplnění:**

Číslo sloupce Poznámka

- 1 Číslo a název veřejné zakázky, jak je uveden ve Výstřiku veřejných zakázek.
 2 Podle charakteru služeb, které jsou předmětem veřejné zakázky, uvede účetní jednotka odpovídající písmenné označení z následujícího výčtu: A - Dopravní infrastruktura, B - Vzdělávání a související služby, C - Vodovody, kanalizace a nakládání s odpady, D - Sociální služby, E - Zdravotnické služby, F - Teplo, energie, G - Ostatní.
 6 až 7 Předpokládaný nebo skutečný rok zahájení a rok ukončení stavby, pokud je stavba součástí předemné veřejné zakázky.
 9 až 12 Skutečné náklady dodavatele na pořízení majetku v jednotlivých letech.
 13 Skutečné náklady na pořízení majetku v celkové výši od uzavření smlouvy.
 14 a 15 Rok zahájení a rok ukončení plateb poskytovatelům účetní jednotkou dodavatel.
 16, 18, 20, 22 Celkové platby za dostupnost hrazené účetní jednotkou dodavatel. Obvykle zahrnují tak zvanou servisní složku, úhradu nákladů na pořízení majetku, úhradu nákladů na externí dluhové financování a další.
 17, 19, 21, 23 Investiční složka platby za dostupnost, neboli výdaje na pořízení majetku v jednotlivých letech.
 24 Celkové výdaje na pořízení majetku v letech za dostupnosti.

25 až 29 Další plnění zadavatele v souvislosti s projektem (například nákup pozemků, úvěr poskytnutý dodavateli a další).

* Konec sestavy *

19.02.2018 8h52m14s

Zpracováno systémem GINIS Express - UCR GORDIC spol. s r. o.

strana 1 / 1

Licence: MPJ5

XCRGB127 / 102 (13092011 / 01012016)

122 - ROZBOR NÁKLADŮ A VÝNOSŮv členění SU, AU, OdPa, UZ
(v Kč)

Období: 12 / 2017

IČO: 70878277

Název: CENTRUM SOC.SLUŽ. PRAHA 1157 @U=100. @I=853200. @O=00064581. @P=400444. @GI=00064581. @GN=70878277

NÁKLADY

SU	AU	OdPa	UZ	Text	1	2	3	sl.3/sl.1	sl.3/sl.2	sl.2-sl.3
					Rozpočet schválený	Rozpočet upravený	Skutečnost			
501	0300	4345	00000		70 000,00	43 900,00	43 812,60	62,58	99,80	87,40
501	0300	4345	00091		0,00	23 200,00	20 204,20	0,00	87,08	2 995,80
501	0300	4345	00000	Centra sociálně rehabilitačních služeb	70 000,00	67 100,00	64 016,80	91,45	95,40	3 083,20
501	0300	4374	00000		0,00	0,00	0,00	0,00	0,00	0,00
501	0300	4374	00091		60 000,00	46 400,00	31 206,49	52,01	67,25	15 193,51
501	0300	4374	00000	Azylové domy,nizkoprahová denní centra a noclehárny	60 000,00	46 400,00	31 206,49	52,01	67,25	15 193,51
501	0300	4378	00091		0,00	0,00	0,00	0,00	0,00	0,00
501	0300	4378	00000	Terénní programy	0,00	0,00	0,00	0,00	0,00	0,00
501	0300	4378	00091	léky a zdravotnický materiál	130 000,00	113 500,00	95 223,29	73,24	83,89	18 276,71
501	0310	0000	00000		0,00	0,00	0,00	0,00	0,00	0,00
501	0310	0000	00000	nulový paragraf	0,00	0,00	0,00	0,00	0,00	0,00
501	0310	4312	00000		0,00	0,00	0,00	0,00	0,00	0,00
501	0310	4312	00091		4 000,00	19 800,00	19 741,00	493,52	99,70	59,00
501	0310	4312	00000	sociální poradenství	4 000,00	19 800,00	19 741,00	493,52	99,70	59,00
501	0310	4345	00000		0,00	2 900,00	2 893,00	0,00	99,75	7,00
501	0310	4345	00091		300,00	3 400,00	3 306,00	1 102,00	97,23	94,00
501	0310	4345	00000	Centra sociálně rehabilitačních služeb	300,00	6 300,00	6 199,00	2 066,33	98,39	101,00
501	0310	4372	00091		5 000,00	5 000,00	3 608,00	72,16	72,16	1 392,00
501	0310	4372	00000	Krizová pomoc	5 000,00	5 000,00	3 608,00	72,16	72,16	1 392,00
501	0310	4374	00000		2 200,00	1 200,00	954,00	43,36	79,50	246,00
501	0310	4374	00091		0,00	400,00	399,00	0,00	99,75	1,00
501	0310	4374	00000	Azylové domy,nizkoprahová denní centra a noclehárny	2 200,00	1 600,00	1 353,00	61,50	84,56	247,00
501	0310	4379	00091		3 200,00	3 200,00	3 168,00	99,00	99,00	32,00
501	0310	4379	00000	Ost. služby a činnosti v oblasti sociální prevence	3 200,00	3 200,00	3 168,00	99,00	99,00	32,00
501	0310	4379	00000	knihy učební pomůcky fisk	14 700,00	35 900,00	34 069,00	231,76	94,89	1 831,00
501	0320	4345	00000		40 000,00	51 600,00	51 559,00	128,89	99,92	41,00
501	0320	4345	00091		0,00	7 400,00	7 392,00	0,00	99,89	8,00
501	0320	4345	00000	Centra sociálně rehabilitačních služeb	40 000,00	59 000,00	58 951,00	147,37	99,91	49,00
501	0320	4374	00000		15 000,00	10 600,00	10 507,44	70,04	99,12	92,56

501 0320 4374 00091	211 000,00	48 200,00	44 681,76	21,17	92,70	3 518,24
501 0320 4374 00106	0,00	21 000,00	7 764,75	0,00	36,97	13 235,25
501 0320 4374 13013	0,00	399 000,00	147 530,25	0,00	36,97	251 469,75
501 0320 4374 13305	120 000,00	74 900,00	74 900,00	62,41	100,00	0,00
501 0320 4374 Azylové domy,nizkoprahová denní centra a noclehárny	346 000,00	553 700,00	285 384,20	82,48	51,54	268 315,80
501 0320 potraviny	386 000,00	612 700,00	344 335,20	89,20	56,19	268 364,80
501 0330 0000 00000	0,00	0,00	0,00	0,00	0,00	0,00
501 0330 0000 nulový paragraf	0,00	0,00	0,00	0,00	0,00	0,00
501 0330 4312 00000	0,00	0,00	0,00	0,00	0,00	0,00
501 0330 4312 00091	22 800,00	150 000,00	149 991,55	657,85	99,99	8,45
501 0330 4312 sociální poradenství	22 800,00	150 000,00	149 991,55	657,85	99,99	8,45
501 0330 4344 00091	0,00	100 000,00	59 034,55	0,00	59,03	40 965,45
501 0330 4344 Sociální rehabilitace	0,00	100 000,00	59 034,55	0,00	59,03	40 965,45
501 0330 4345 00000	3 500,00	45 400,00	45 213,07	1 291,80	99,88	186,93
501 0330 4345 00091	59 000,00	292 100,00	291 894,66	494,73	99,92	205,34
501 0330 4345 00104	2 000,00	11 300,00	10 732,23	536,61	94,97	567,77
501 0330 4345 17050	2 000,00	13 800,00	13 233,88	661,69	95,89	566,12
501 0330 4345 Centra sociálně rehabilitačních služeb	66 500,00	362 600,00	361 073,84	542,96	99,57	1 526,16
501 0330 4372 00091	2 500,00	20 200,00	20 176,24	807,04	99,88	23,76
501 0330 4372 Krizová pomoc	2 500,00	20 200,00	20 176,24	807,04	99,88	23,76
501 0330 4374 00000	43 400,00	116 600,00	116 233,02	267,81	99,68	366,98
501 0330 4374 00091	51 200,00	221 600,00	221 700,56	433,00	100,04	100,56-
501 0330 4374 00410	0,00	7 500,00	7 440,00	0,00	99,20	60,00
501 0330 4374 Azylové domy,nizkoprahová denní centra a noclehárny	94 600,00	345 700,00	345 373,58	365,08	99,90	326,42
501 0330 4378 00091	30 000,00	32 900,00	32 850,14	109,50	99,84	49,86
501 0330 4378 Terénní programy	30 000,00	32 900,00	32 850,14	109,50	99,84	49,86
501 0330 4379 00091	1 700,00	6 100,00	6 104,00	359,05	100,06	4,00-
501 0330 4379 Ost. služby a činnosti v oblasti sociální prevence	1 700,00	6 100,00	6 104,00	359,05	100,06	4,00-
501 0330 DDHM do 3 000 Kč	218 100,00	1 017 500,00	974 603,90	446,86	95,78	42 896,10
501 0340 4345 00091	0,00	26 900,00	26 843,00	0,00	99,78	57,00
501 0340 4345 Centra sociálně rehabilitačních služeb	0,00	26 900,00	26 843,00	0,00	99,78	57,00
501 0340 4374 00000	85 000,00	0,00	0,00	0,00	0,00	0,00
501 0340 4374 00091	85 000,00	5 800,00	5 755,00	6,77	99,22	45,00
501 0340 4374 13305	0,00	0,00	0,00	0,00	0,00	0,00
501 0340 4374 Azylové domy,nizkoprahová denní centra a noclehárny	170 000,00	5 800,00	5 755,00	3,38	99,22	45,00
501 0340 4378 00000	0,00	28 900,00	28 880,00	0,00	99,93	20,00
501 0340 4378 00091	10 000,00	10 000,00	0,00	0,00	0,00	10 000,00
501 0340 4378 Terénní programy	10 000,00	38 900,00	28 880,00	288,80	74,24	10 020,00
501 0340 ochranné pomůcky, prádlo, obuv	180 000,00	71 600,00	61 478,00	34,15	85,86	10 122,00
501 0341 0000 00091	0,00	0,00	0,00	0,00	0,00	0,00
501 0341 0000 00106	0,00	0,00	0,00	0,00	0,00	0,00

501 0341 0000 36036		0,00	0,00	0,00	0,00	0,00	0,00	0,00	0,00	0,00	0,00	0,00	0,00
501 0341 0000 nulový paragraf		0,00	0,00	0,00	0,00	0,00	0,00	0,00	0,00	0,00	0,00	0,00	0,00
501 0341 4312 00093		0,00	400,00	436,00	0,00	109,00	0,00	0,00	0,00	0,00	0,00	0,00	0,00
501 0341 4312 00307		0,00	0,00	0,00	0,00	0,00	0,00	0,00	0,00	0,00	0,00	0,00	0,00
501 0341 4312 36036		0,00	0,00	0,00	0,00	0,00	0,00	0,00	0,00	0,00	0,00	0,00	0,00
501 0341 1634 sociální poradenství		0,00	400,00	436,00	0,00	109,00	0,00	0,00	0,00	0,00	0,00	0,00	0,00
501 0341 4345 00000		0,00	5 000,00	4 990,00	0,00	99,80	0,00	0,00	0,00	0,00	0,00	0,00	0,00
501 0341 4345 00093		0,00	18 200,00	18 120,00	0,00	89,56	0,00	0,00	0,00	0,00	0,00	0,00	0,00
501 0341 1618 Centra sociálně rehabilitačních služeb		0,00	23 200,00	23 110,00	0,00	99,61	0,00	0,00	0,00	0,00	0,00	0,00	0,00
501 0341 4374 00000		0,00	36 300,00	36 250,00	0,00	99,86	0,00	0,00	0,00	0,00	0,00	0,00	0,00
501 0341 4374 00093		20 000,00	319 400,00	319 367,03	1 596,83	99,98	0,00	0,00	0,00	0,00	0,00	0,00	0,00
501 0341 4374 00307		0,00	2 200,00	1 826,50	0,00	83,02	0,00	0,00	0,00	0,00	0,00	0,00	0,00
501 0341 4374 36036		0,00	41 800,00	34 703,50	0,00	83,02	0,00	0,00	0,00	0,00	0,00	0,00	0,00
501 0341 1651 Azylové domy, nízkoprahová denní centra a noclehárny		20 000,00	399 700,00	392 147,03	1 960,73	98,11	0,00	0,00	0,00	0,00	0,00	0,00	0,00
501 0341 4379 00093		0,00	1 900,00	1 984,00	0,00	103,36	0,00	0,00	0,00	0,00	0,00	0,00	0,00
501 0341 1659 Osl. služby a činnosti v oblasti sociální prevence		0,00	1 900,00	1 984,00	0,00	103,36	0,00	0,00	0,00	0,00	0,00	0,00	0,00
501 0613 deky, pojištění, povlečení		20 000,00	425 200,00	417 657,03	2 088,28	98,22	0,00	0,00	0,00	0,00	0,00	0,00	0,00
501 0350 0000 00093		0,00	0,00	0,00	0,00	0,00	0,00	0,00	0,00	0,00	0,00	0,00	0,00
501 0350 0000 nulový paragraf		0,00	0,00	0,00	0,00	0,00	0,00	0,00	0,00	0,00	0,00	0,00	0,00
501 0350 4312 00093		40 000,00	85 400,00	85 371,00	213,42	99,96	0,00	0,00	0,00	0,00	0,00	0,00	0,00
501 0350 1634 sociální poradenství		40 000,00	85 400,00	85 371,00	213,42	99,96	0,00	0,00	0,00	0,00	0,00	0,00	0,00
501 0350 4345 00093		33 000,00	118 600,00	117 884,78	357,22	99,39	0,00	0,00	0,00	0,00	0,00	0,00	0,00
501 0350 1618 Centra sociálně rehabilitačních služeb		33 000,00	118 600,00	117 884,78	357,22	99,39	0,00	0,00	0,00	0,00	0,00	0,00	0,00
501 0350 4374 00000		0,00	200,00	124,00	0,00	62,00	0,00	0,00	0,00	0,00	0,00	0,00	0,00
501 0350 4374 00093		2 000,00	0,00	0,00	0,00	0,00	0,00	0,00	0,00	0,00	0,00	0,00	0,00
501 0350 1651 Azylové domy, nízkoprahová denní centra a noclehárny		2 000,00	200,00	124,00	6,20	62,00	0,00	0,00	0,00	0,00	0,00	0,00	0,00
501 0350 4378 00093		105 000,00	105 000,00	34 286,64	32,85	32,85	0,00	0,00	0,00	0,00	0,00	0,00	0,00
501 0350 1652 Terénní programy		105 000,00	105 000,00	34 286,64	32,85	32,85	0,00	0,00	0,00	0,00	0,00	0,00	0,00
501 0650 pohonné hmoty		180 000,00	309 200,00	237 666,42	132,03	76,86	0,00	0,00	0,00	0,00	0,00	0,00	0,00
501 0361 4312 00093		15 000,00	3 700,00	3 700,00	24,66	100,00	0,00	0,00	0,00	0,00	0,00	0,00	0,00
501 0361 1634 sociální poradenství		15 000,00	3 700,00	3 700,00	24,66	100,00	0,00	0,00	0,00	0,00	0,00	0,00	0,00
501 0361 4345 00000		0,00	400,00	399,00	0,00	99,75	0,00	0,00	0,00	0,00	0,00	0,00	0,00
501 0361 1618 Centra sociálně rehabilitačních služeb		0,00	400,00	399,00	0,00	99,75	0,00	0,00	0,00	0,00	0,00	0,00	0,00
501 0673 fisk - noviny		15 000,00	4 100,00	4 099,00	27,32	99,97	0,00	0,00	0,00	0,00	0,00	0,00	0,00
501 0391 0000 00000		0,00	0,00	0,00	0,00	0,00	0,00	0,00	0,00	0,00	0,00	0,00	0,00
501 0391 0000 nulový paragraf		0,00	0,00	0,00	0,00	0,00	0,00	0,00	0,00	0,00	0,00	0,00	0,00
501 0391 4312 00093		34 600,00	94 100,00	91 244,98	263,71	96,96	0,00	0,00	0,00	0,00	0,00	0,00	0,00
501 0391 1634 sociální poradenství		34 600,00	94 100,00	91 244,98	263,71	96,96	0,00	0,00	0,00	0,00	0,00	0,00	0,00
501 0391 4344 00093		20 000,00	320 000,00	16 965,40	84,82	5,30	0,00	0,00	0,00	0,00	0,00	0,00	0,00
501 0391 1611 Sociální rehabilitace		20 000,00	320 000,00	16 965,40	84,82	5,30	0,00	0,00	0,00	0,00	0,00	0,00	0,00
501 0391 4345 00000		18 400,00	38 700,00	38 580,86	209,67	99,69	0,00	0,00	0,00	0,00	0,00	0,00	0,00

501 0391 4345 33389	52 800,00	349 200,00	348 783,25	660,57	99,88	416,75
501 0391 4345 33930	0,00	400,00	328,68	0,00	82,17	71,32
501 0391 4345 33093	0,00	63 600,00	63 504,00	0,00	99,84	96,00
501 0391 4345 96343	0,00	400,00	365,20	0,00	91,30	84,80
501 0391 0104 Centra sociálně rehabilitačních služeb	71 200,00	452 300,00	451 561,99	634,21	99,83	738,01
501 0391 4372 33389	10 000,00	19 800,00	19 720,35	197,20	99,59	79,65
501 0391 0165 Krizová pomoc	10 000,00	19 800,00	19 720,35	197,20	99,59	79,65
501 0391 4374 33333	212 800,00	130 100,00	129 200,09	60,71	99,30	899,91
501 0391 4374 33389	126 000,00	486 300,00	459 949,21	365,03	94,58	26 360,79
501 0391 4374 33937	0,00	900,00	0,00	0,00	0,00	900,00
501 0391 4374 33093	0,00	3 100,00	3 033,00	0,00	97,83	67,00
501 0391 4374 91391	0,00	16 700,00	0,00	0,00	0,00	16 700,00
501 0391 4374 91134	0,00	0,00	0,00	0,00	0,00	0,00
501 0391 0160 Azylové domy,nizkoprahová denní centra a noclehárny	338 800,00	637 100,00	592 182,30	174,78	92,94	44 917,70
501 0391 4378 33389	21 000,00	17 200,00	17 139,15	81,61	99,64	60,85
501 0391 0162 Terénní programy	21 000,00	17 200,00	17 139,15	81,61	99,64	60,85
501 0391 4379 33389	8 000,00	3 000,00	3 048,80	38,11	101,62	48,80-
501 0391 0168 Osl. služby a činnosti v oblasti sociální prevence	8 000,00	3 000,00	3 048,80	38,11	101,62	48,80-
501 3189 ostatní spotřeba materiálů	503 600,00	1 543 500,00	1 191 862,97	236,66	77,21	351 637,03
501 0392 0000 33333	0,00	0,00	0,00	0,00	0,00	0,00
501 0392 3333 nulový paragraf	0,00	0,00	0,00	0,00	0,00	0,00
501 0392 4312 33333	0,00	0,00	0,00	0,00	0,00	0,00
501 0392 4312 33389	50 100,00	81 900,00	80 961,85	161,60	98,85	938,15
501 0392 0195 sociální poradenství	50 100,00	81 900,00	80 961,85	161,60	98,85	938,15
501 0392 4344 33389	20 000,00	20 000,00	53,20	0,26	0,26	19 946,80
501 0392 0100 Sociální rehabilitace	20 000,00	20 000,00	53,20	0,26	0,26	19 946,80
501 0392 4345 33333	25 000,00	66 000,00	67 767,78	271,07	99,65	232,22
501 0392 4345 33389	29 000,00	130 000,00	129 855,23	447,77	99,88	144,77
501 0392 4345 33930	0,00	300,00	266,85	0,00	88,95	33,15
501 0392 4345 91391	0,00	500,00	494,00	0,00	98,80	6,00
501 0392 4345 96343	0,00	300,00	296,50	0,00	98,83	3,50
501 0392 0104 Centra sociálně rehabilitačních služeb	54 000,00	199 100,00	198 680,36	367,92	99,78	419,64
501 0392 4372 33389	5 000,00	5 200,00	5 102,11	102,04	98,11	97,89
501 0392 0165 Krizová pomoc	5 000,00	5 200,00	5 102,11	102,04	98,11	97,89
501 0392 4374 33333	107 000,00	33 500,00	32 232,46	30,12	96,21	1 267,54
501 0392 4374 33389	276 700,00	302 200,00	166 744,91	60,26	55,17	135 455,09
501 0392 4374 33937	0,00	6 900,00	1 676,45	0,00	24,29	5 223,55
501 0392 4374 33093	0,00	100,00	60,00	0,00	60,00	40,00
501 0392 4374 91391	0,00	132 000,00	31 853,04	0,00	24,13	100 146,96
501 0392 4374 91134	120 000,00	208 700,00	208 700,00	173,91	100,00	0,00
501 0392 0160 Azylové domy,nizkoprahová denní centra a noclehárny	503 700,00	683 400,00	441 266,86	87,60	64,56	242 133,14

501 0392 4378 66666	0,00	0,00	0,00	0,00	0,00	0,00	0,00	0,00	0,00	0,00
501 0392 4378 66693	25 000,00	25 000,00	14 369,54	57,47	57,47	57,47	57,47	57,47	57,47	10 630,46
501 0392 0185 Terénní programy	25 000,00	25 000,00	14 369,54	57,47	57,47	57,47	57,47	57,47	57,47	10 630,46
501 0392 4379 66693	5 000,00	4 200,00	4 194,22	83,88	99,86	99,86	99,86	99,86	99,86	5,78
501 0392 0189 Ost.služby a činnosti v oblasti sociální prevence	5 000,00	4 200,00	4 194,22	83,88	99,86	99,86	99,86	99,86	99,86	5,78
501 6194 čistící a hygienické prostředky	662 800,00	1 018 800,00	744 628,14	112,34	73,08	274 171,86				
501 0393 0000 66666	0,00	0,00	0,00	0,00	0,00	0,00	0,00	0,00	0,00	0,00
501 0393 6666 nulový paragraf	0,00	0,00	0,00	0,00	0,00	0,00	0,00	0,00	0,00	0,00
501 0393 4312 66693	76 000,00	81 800,00	80 793,80	106,30	98,76	1 006,20				
501 0393 0134 sociální poradenství	76 000,00	81 800,00	80 793,80	106,30	98,76	1 006,20				
501 0393 4344 66693	10 000,00	10 000,00	0,00	0,00	0,00	10 000,00				
501 0393 0100 Sociální rehabilitace	10 000,00	10 000,00	0,00	0,00	0,00	10 000,00				
501 0393 4345 66666	6 600,00	16 600,00	16 409,73	248,63	98,85	190,27				
501 0393 4345 66693	55 500,00	235 800,00	234 861,81	423,17	99,60	938,19				
501 0393 4345 66360	0,00	100,00	49,50	0,00	49,50	50,50				
501 0393 4345 38676	0,00	100,00	55,00	0,00	55,00	45,00				
501 0393 0107 Centra sociálně rehabilitačních služeb	62 100,00	252 600,00	251 376,04	404,79	99,51	1 223,96				
501 0393 4372 66693	10 000,00	6 500,00	6 378,79	63,78	98,13	121,21				
501 0393 0184 Krizová pomoc	10 000,00	6 500,00	6 378,79	63,78	98,13	121,21				
501 0393 4374 66666	39 000,00	29 700,00	27 992,54	71,77	94,25	1 707,46				
501 0393 4374 66693	56 900,00	69 100,00	68 037,23	101,99	83,99	11 062,77				
501 0393 4374 66362	0,00	800,00	0,00	0,00	0,00	800,00				
501 0393 4374 31631	0,00	15 200,00	0,00	0,00	0,00	15 200,00				
501 0393 0180 Azylové domy,nizkoprahová denní centra a noclehárny	95 900,00	114 800,00	86 029,77	89,70	74,93	28 770,23				
501 0393 4378 66693	0,00	5 800,00	5 784,06	0,00	99,38	35,94				
501 0393 0185 Terénní programy	0,00	5 800,00	5 784,06	0,00	99,38	35,94				
501 0393 4379 66693	6 000,00	4 200,00	4 156,68	69,27	98,96	43,32				
501 0393 0189 Ost.služby a činnosti v oblasti sociální prevence	6 000,00	4 200,00	4 156,68	69,27	98,96	43,32				
501 6191 kancelářské potřeby	260 000,00	475 700,00	434 499,14	167,11	91,33	41 200,86				
501 0394 4345 66693	13 800,00	12 300,00	10 338,00	74,91	84,04	1 962,00				
501 0394 0107 Centra sociálně rehabilitačních služeb	13 800,00	12 300,00	10 338,00	74,91	84,04	1 962,00				
501 0394 4374 66693	6 000,00	0,00	0,00	0,00	0,00	0,00				
501 0394 0180 Azylové domy,nizkoprahová denní centra a noclehárny	6 000,00	0,00	0,00	0,00	0,00	0,00				
501 0394 4378 66693	10 000,00	10 000,00	1 051,00	10,51	10,51	8 949,00				
501 0394 0185 Terénní programy	10 000,00	10 000,00	1 051,00	10,51	10,51	8 949,00				
501 6190 toner	29 800,00	22 300,00	11 389,00	38,21	51,07	10 911,00				
763 Spotřeba materiálu	2 600 000,00	5 650 000,00	4 551 511,09	175,05	80,55	1 098 488,91				
502 0300 4312 66693	207 000,00	231 800,00	231 810,59	111,98	100,00	10,59				
502 0300 0134 sociální poradenství	207 000,00	231 800,00	231 810,59	111,98	100,00	10,59				
502 0300 4344 66693	40 000,00	40 000,00	7 805,70	19,51	19,51	32 194,30				
502 0300 0100 Sociální rehabilitace	40 000,00	40 000,00	7 805,70	19,51	19,51	32 194,30				

502 0300 4345 33333	70 000,00	99 900,00	99 830,00	142,61	99,92	70,00
502 0300 4345 33347	50 000,00	286 800,00	285 789,00	571,57	99,64	1 011,00
502 0300 0102 Centra sociálně rehabilitačních služeb	120 000,00	386 700,00	385 619,00	321,34	99,72	1 081,00
502 0300 4372 33347	60 000,00	1 000,00	0,00	0,00	0,00	1 000,00
502 0300 0165 Krizová pomoc	60 000,00	1 000,00	0,00	0,00	0,00	1 000,00
502 0300 4374 33333	204 000,00	44 100,00	44 012,90	21,57	99,80	87,10
502 0300 4374 33347	519 000,00	712 800,00	212 030,57	40,85	29,74	500 769,43
502 0300 4374 33738	0,00	44 000,00	12 395,38	0,00	28,17	31 604,62
502 0300 4374 71371	0,00	833 300,00	235 512,33	0,00	28,26	597 787,67
502 0300 4374 71132	180 000,00	136 400,00	136 400,00	75,77	100,00	0,00
502 0300 0160 Azylové domy,nizkoprahová denní centra a noclehárny	903 000,00	1 770 600,00	640 351,18	70,91	36,16	1 130 248,82
502 0300 4378 33347	90 000,00	90 000,00	16 250,00	18,05	18,05	73 750,00
502 0300 0169 Terénní programy	90 000,00	90 000,00	16 250,00	18,05	18,05	73 750,00
502 0300 4379 33347	20 000,00	2 200,00	2 164,96	10,82	98,40	35,04
502 0300 0164 Ost.sloužby a činnosti v oblasti sociální prevence	20 000,00	2 200,00	2 164,96	10,82	98,40	35,04
502 3133 spotřeba elektřiny	1 440 000,00	2 522 300,00	1 284 001,43	89,16	50,90	1 238 298,57
502 0310 4312 33347	126 000,00	110 400,00	110 422,55	87,63	100,02	22,55-
502 0310 0175 sociální poradenství	126 000,00	110 400,00	110 422,55	87,63	100,02	22,55-
502 0310 4345 33347	220 000,00	0,00	0,00	0,00	0,00	0,00
502 0310 0102 Centra sociálně rehabilitačních služeb	220 000,00	0,00	0,00	0,00	0,00	0,00
502 0310 4374 33333	54 000,00	10 000,00	9 773,67	18,09	97,73	226,33
502 0310 4374 33738	0,00	20 000,00	3 649,35	0,00	18,24	16 350,65
502 0310 4374 71371	0,00	380 000,00	69 337,65	0,00	18,24	310 662,35
502 0310 0160 Azylové domy,nizkoprahová denní centra a noclehárny	54 000,00	410 000,00	82 760,67	153,26	20,18	327 239,33
502 3173 spotřeba plynu	400 000,00	520 400,00	193 183,22	48,29	37,12	327 216,78
502 0320 4312 33347	56 000,00	44 300,00	44 223,53	78,97	99,82	76,47
502 0320 0175 sociální poradenství	56 000,00	44 300,00	44 223,53	78,97	99,82	76,47
502 0320 4344 33347	60 000,00	60 000,00	5 831,41	9,71	9,71	54 168,59
502 0320 0100 Sociální rehabilitace	60 000,00	60 000,00	5 831,41	9,71	9,71	54 168,59
502 0320 4345 33333	14 000,00	76 000,00	75 856,50	541,83	99,81	143,50
502 0320 4345 33347	143 000,00	49 600,00	48 449,30	33,88	97,68	1 150,70
502 0320 0102 Centra sociálně rehabilitačních služeb	157 000,00	125 600,00	124 305,80	79,17	98,96	1 284,20
502 0320 4372 33347	20 000,00	1 000,00	0,00	0,00	0,00	1 000,00
502 0320 0165 Krizová pomoc	20 000,00	1 000,00	0,00	0,00	0,00	1 000,00
502 0320 4374 33333	190 000,00	5 800,00	4 786,19	2,51	82,52	1 013,81
502 0320 4374 33347	241 000,00	168 400,00	138 384,12	57,42	82,17	30 015,88
502 0320 4374 33738	0,00	29 100,00	10 462,43	0,00	35,95	18 637,57
502 0320 4374 71371	0,00	554 100,00	198 786,32	0,00	35,87	355 313,68
502 0320 0160 Azylové domy,nizkoprahová denní centra a noclehárny	431 000,00	757 400,00	352 419,06	81,76	46,53	404 980,94
502 0320 4378 33347	40 000,00	40 000,00	0,00	0,00	0,00	40 000,00
502 0320 0169 Terénní programy	40 000,00	40 000,00	0,00	0,00	0,00	40 000,00

502 0320 4379 33394		6 000,00	1 400,00	1 449,65	24,16	103,54	49,65-
502 0320 0169	Ost. služby a činnosti v oblasti sociální prevence	6 000,00	1 400,00	1 449,65	24,16	103,54	49,65-
502 3183	spateřba vody	770 000,00	1 029 700,00	528 229,45	68,60	51,29	501 470,55
502 0330 4312 33333		0,00	0,00	0,00	0,00	0,00	0,00
502 0330 4312 33394		295 600,00	141 800,00	141 823,29	47,97	100,01	23,29-
502 0330 0148	sociální poradenství	295 600,00	141 800,00	141 823,29	47,97	100,01	23,29-
502 0330 4344 33394		89 000,00	89 000,00	27 031,47	30,37	30,37	61 968,53
502 0330 0100	Sociální rehabilitace	89 000,00	89 000,00	27 031,47	30,37	30,37	61 968,53
502 0330 4345 33333		110 000,00	438 400,00	438 376,50	398,52	99,99	23,50
502 0330 4345 33394		81 200,00	350 800,00	348 706,74	429,44	99,40	2 093,26
502 0330 0105	Centra sociálně rehabilitačních služeb	191 200,00	789 200,00	787 063,24	411,65	99,73	2 116,76
502 0330 4372 33394		100 000,00	0,00	0,00	0,00	0,00	0,00
502 0330 0168	Krizová pomoc	100 000,00	0,00	0,00	0,00	0,00	0,00
502 0330 4374 33333		230 000,00	115 300,00	115 190,98	50,08	99,90	109,02
502 0330 4374 33394		866 200,00	559 100,00	358 310,97	41,36	64,08	200 789,03
502 0330 4374 33432		0,00	105 600,00	48 112,33	0,00	45,56	57 487,67
502 0330 4374 41341		0,00	2 011 200,00	914 134,55	0,00	45,45	1 097 065,45
502 0330 0160	Azylové domy, nízkoprahová denní centra a noclehárny	1 096 200,00	2 791 200,00	1 435 748,83	130,87	51,43	1 355 451,17
502 0330 4378 33394		177 000,00	152 800,00	0,00	0,00	0,00	152 800,00
502 0330 0167	Terénní programy	177 000,00	152 800,00	0,00	0,00	0,00	152 800,00
502 0330 4379 33394		40 000,00	9 200,00	9 236,42	23,09	100,39	36,42-
502 0330 0169	Ost. služby a činnosti v oblasti sociální prevence	40 000,00	9 200,00	9 236,42	23,09	100,39	36,42-
502 3113	spateřba tepla	1 989 000,00	3 973 200,00	2 400 923,25	120,71	60,42	1 572 276,75
538	Spateřba energie	4 599 000,00	8 045 600,00	4 406 337,35	95,81	54,76	3 639 262,65
53		7 199 000,00	13 695 600,00	8 957 848,44	124,43	65,40	4 737 751,56
511 0400 4312 33394		45 000,00	239 100,00	237 174,20	527,05	99,19	1 925,80
511 0400 0148	sociální poradenství	45 000,00	239 100,00	237 174,20	527,05	99,19	1 925,80
511 0400 4345 33333		1 900,00	29 700,00	29 612,50	1 558,55	99,70	87,50
511 0400 4345 33394		2 000,00	251 200,00	251 075,91	12 553,79	99,95	124,09
511 0400 4345 33430		83 700,00	0,00	0,00	0,00	0,00	0,00
511 0400 4345 46353		104 700,00	0,00	0,00	0,00	0,00	0,00
511 0400 0105	Centra sociálně rehabilitačních služeb	192 300,00	280 900,00	280 688,41	145,96	99,92	211,59
511 0400 4372 33394		6 000,00	8 500,00	8 462,70	141,04	99,56	37,30
511 0400 0168	Krizová pomoc	6 000,00	8 500,00	8 462,70	141,04	99,56	37,30
511 0400 4374 33333		100 100,00	127 300,00	126 000,78	125,87	98,97	1 299,22
511 0400 4374 33394		588 900,00	1 163 200,00	1 143 404,91	194,15	98,29	19 795,09
511 0400 0160	Azylové domy, nízkoprahová denní centra a noclehárny	689 000,00	1 290 500,00	1 269 405,69	184,23	98,36	21 094,31
511 0400 4378 33394		65 700,00	65 700,00	41 214,00	62,73	62,73	24 486,00
511 0400 0167	Terénní programy	65 700,00	65 700,00	41 214,00	62,73	62,73	24 486,00
511 0400 4379 33394		2 000,00	200,00	168,59	8,42	84,29	31,41
511 0400 0169	Ost. služby a činnosti v oblasti sociální prevence	2 000,00	200,00	168,59	8,42	84,29	31,41

518	0300	4345	11988		0,00	0,00	0,00	0,00	0,00	0,00	0,00	0,00
518	0300	0105	Centra sociálně rehabilitačních služeb		165 100,00	255 300,00	255 282,70	154,61	99,98	37,30	0,00	0,00
518	0300	4372	33333		0,00	0,00	0,00	0,00	0,00	0,00	0,00	0,00
518	0300	4372	33379		20 000,00	31 600,00	31 600,00	158,00	100,00	0,00	0,00	0,00
518	0300	4372	33093		0,00	8 000,00	8 000,00	0,00	100,00	0,00	0,00	0,00
518	0300	0168	Krizová pomoc		20 000,00	39 600,00	39 600,00	198,00	100,00	0,00	0,00	0,00
518	0300	4374	33333		24 400,00	39 000,00	38 050,76	155,94	97,56	949,24	0,00	0,00
518	0300	4374	33379		61 000,00	66 800,00	63 555,24	104,18	85,14	3 244,76	0,00	0,00
518	0300	0160	Azylové domy, nízkoprahová denní centra a noclehárny		85 400,00	105 800,00	101 606,00	118,97	96,03	4 194,00	0,00	0,00
518	0300	4378	33379		10 000,00	11 900,00	11 899,00	118,99	99,99	1,00	0,00	0,00
518	0300	0162	Terénní programy		10 000,00	11 900,00	11 899,00	118,99	99,99	1,00	0,00	0,00
518	0300	4379	33379		10 000,00	24 600,00	24 570,00	245,70	99,87	30,00	0,00	0,00
518	0300	0167	Ost. služby a činnosti v oblasti sociální prevence		10 000,00	24 600,00	24 570,00	245,70	99,87	30,00	0,00	0,00
518	3133	vzdělávání			360 000,00	511 800,00	507 515,70	140,97	99,16	4 284,30	0,00	0,00
518	0310	0000	33379		0,00	0,00	0,00	0,00	0,00	0,00	0,00	0,00
518	0310	0000	33934		0,00	0,00	0,00	0,00	0,00	0,00	0,00	0,00
518	0310	0000	91391		0,00	0,00	0,00	0,00	0,00	0,00	0,00	0,00
518	0310	3333	nulový paragraf		0,00	0,00	0,00	0,00	0,00	0,00	0,00	0,00
518	0310	4312	33333		0,00	0,00	0,00	0,00	0,00	0,00	0,00	0,00
518	0310	4312	33379		2 546 400,00	2 522 700,00	2 516 109,00	98,81	99,73	6 591,00	0,00	0,00
518	0310	4312	91135		250 000,00	250 000,00	250 000,00	100,00	100,00	0,00	0,00	0,00
518	0310	0198	sociální poradenství		2 796 400,00	2 772 700,00	2 766 109,00	98,91	99,76	6 591,00	0,00	0,00
518	0310	4344	33333		0,00	0,00	0,00	0,00	0,00	0,00	0,00	0,00
518	0310	4344	33379		648 000,00	647 400,00	647 000,00	38,88	38,92	395 400,00	0,00	0,00
518	0310	4344	91135		0,00	200 000,00	0,00	0,00	0,00	200 000,00	0,00	0,00
518	0310	0100	Sociální rehabilitace		648 000,00	847 400,00	252 000,00	38,88	29,73	595 400,00	0,00	0,00
518	0310	4345	33333		628 200,00	1 147 400,00	1 147 158,00	182,61	99,97	242,00	0,00	0,00
518	0310	4345	33379		298 700,00	476 300,00	475 930,03	159,33	99,92	369,97	0,00	0,00
518	0310	4345	33930		80 000,00	72 000,00	40 041,68	50,05	55,61	31 958,32	0,00	0,00
518	0310	4345	91391		34 000,00	34 000,00	25 650,00	75,44	75,44	8 350,00	0,00	0,00
518	0310	4345	96353		80 000,00	119 600,00	119 558,32	149,44	99,96	41,68	0,00	0,00
518	0310	0105	Centra sociálně rehabilitačních služeb		1 120 900,00	1 849 300,00	1 808 338,03	161,32	97,78	40 961,97	0,00	0,00
518	0310	4372	33379		176 400,00	18 100,00	18 026,00	10,21	99,59	74,00	0,00	0,00
518	0310	4372	33934		0,00	20 000,00	9 914,30	0,00	49,57	10 085,70	0,00	0,00
518	0310	4372	91391		0,00	380 000,00	188 371,70	0,00	49,57	191 628,30	0,00	0,00
518	0310	0168	Krizová pomoc		176 400,00	418 100,00	216 312,00	122,62	51,73	201 788,00	0,00	0,00
518	0310	4374	33333		100 000,00	3 700,00	3 597,00	3,59	97,21	103,00	0,00	0,00
518	0310	4374	33379		2 418 400,00	3 456 500,00	3 456 470,00	142,92	99,99	30,00	0,00	0,00
518	0310	4374	33934		0,00	38 600,00	30 000,00	0,00	77,72	8 600,00	0,00	0,00
518	0310	4374	91391		0,00	737 700,00	570 000,00	0,00	77,26	167 700,00	0,00	0,00
518	0310	0160	Azylové domy, nízkoprahová denní centra a noclehárny		2 518 400,00	4 236 500,00	4 060 067,00	161,21	95,83	176 433,00	0,00	0,00

518	0310	4378	00034		771 300,00	564 400,00	275 809,00	35,75	48,86	288 591,00
518	0310	6192	Terénní programy		771 300,00	564 400,00	275 809,00	35,75	48,86	288 591,00
518	0140	nejmenné		8 031 400,00	10 888 400,00	9 378 635,03	116,77	87,74	1 309 764,97	26,00
518	0320	4345	00000	20 000,00	26 100,00	26 074,00	130,37	99,90	89,90	26,00
518	0320	6165	Centra sociálně rehabilitačních služeb	20 000,00	26 100,00	26 074,00	130,37	99,90	89,90	26,00
518	0180	bankovní poplatky		20 000,00	26 100,00	26 074,00	130,37	99,90	89,90	26,00
518	0321	4312	00034	0,00	7 000,00	6 994,00	0,00	99,91	6,00	6,00
518	0321	6148	sociální poradenství	0,00	7 000,00	6 994,00	0,00	99,91	6,00	6,00
518	0321	4344	00034	7 000,00	7 000,00	6 993,82	99,91	99,91	6,18	6,18
518	0321	6166	Sociální rehabilitace	7 000,00	7 000,00	6 993,82	99,91	99,91	6,18	6,18
518	0321	4345	00000	0,00	2 300,00	2 185,79	0,00	95,03	114,21	114,21
518	0321	4345	00034	7 000,00	7 000,00	213 051,04	3 043,58	99,97	48,96	48,96
518	0321	4345	00406	0,00	10 400,00	10 385,15	0,00	99,85	14,85	14,85
518	0321	4345	41041	0,00	1 200,00	1 149,50	0,00	95,79	50,50	50,50
518	0321	4345	49050	0,00	12 600,00	12 510,44	0,00	99,28	89,56	89,56
518	0321	6165	Centra sociálně rehabilitačních služeb	7 000,00	239 600,00	239 281,92	3 418,31	99,86	318,08	318,08
518	0321	4374	00000	0,00	1 000,00	999,00	0,00	99,90	1,00	1,00
518	0321	4374	00034	0,00	14 000,00	13 987,60	0,00	99,91	12,40	12,40
518	0321	6196	Azylové domy,nizkoprahová denní centra a noclehárny	0,00	15 000,00	14 986,60	0,00	99,91	13,40	13,40
518	0321	4378	00034	0,00	1 000,00	999,00	0,00	99,90	1,00	1,00
518	0321	6192	Terénní programy	0,00	1 000,00	999,00	0,00	99,90	1,00	1,00
518	0184	DDN pod stanovenou hranicí		14 000,00	269 600,00	269 255,34	1 923,25	99,87	344,66	344,66
518	0330	0000	00000	0,00	0,00	0,00	0,00	0,00	0,00	0,00
518	0330	0000	nulový paragraf	0,00	0,00	0,00	0,00	0,00	0,00	0,00
518	0330	4312	00000	0,00	0,00	0,00	0,00	0,00	0,00	0,00
518	0330	4312	00034	149 500,00	32 300,00	32 310,00	21,61	100,03	10,00-	10,00-
518	0330	4312	41105	0,00	60 000,00	60 000,00	0,00	100,00	0,00	0,00
518	0330	6148	sociální poradenství	149 500,00	92 300,00	92 310,00	61,74	100,01	10,00-	10,00-
518	0330	4345	00000	0,00	0,00	0,00	0,00	0,00	0,00	0,00
518	0330	4345	00034	272 000,00	582 900,00	581 865,00	213,92	99,82	1 035,00	1 035,00
518	0330	6165	Centra sociálně rehabilitačních služeb	272 000,00	582 900,00	581 865,00	213,92	99,82	1 035,00	1 035,00
518	0330	4372	00034	60 600,00	100,00	0,00	0,00	0,00	100,00	100,00
518	0330	6198	Krizová pomoc	60 600,00	100,00	0,00	0,00	0,00	100,00	100,00
518	0330	4374	00000	66 000,00	23 400,00	23 400,00	35,45	100,00	0,00	0,00
518	0330	4374	00034	82 500,00	50 900,00	16 800,00	20,36	33,00	34 100,00	34 100,00
518	0330	4374	00407	0,00	2 600,00	1 350,00	0,00	51,92	1 250,00	1 250,00
518	0330	4374	41041	0,00	51 400,00	25 650,00	0,00	49,90	25 750,00	25 750,00
518	0330	6196	Azylové domy,nizkoprahová denní centra a noclehárny	148 500,00	128 300,00	67 200,00	45,25	52,37	61 100,00	61 100,00
518	0330	4379	00034	20 000,00	0,00	0,00	0,00	0,00	0,00	0,00
518	0330	6193	Ost. služby a činnosti v oblasti sociální prevence	20 000,00	0,00	0,00	0,00	0,00	0,00	0,00
518	0110	korzul. porad.a právní služby		650 600,00	803 600,00	741 375,00	113,95	92,25	62 225,00	62 225,00

518	0351	4312	00091		25 000,00	42 400,00	169,60	100,00	0,00	0,00
518	0331	4312	13305		60 000,00	0,00	0,00	0,00	0,00	0,00
518	0331	4312	sociální poradenství		85 000,00	42 400,00	49,88	100,00	0,00	0,00
518	0331	4345	00000		2 400,00	9 600,00	400,00	100,00	0,00	0,00
518	0331	4345	00091		0,00	0,00	0,00	0,00	0,00	0,00
518	0331	4345	Centra sociálně rehabilitačních služeb		2 400,00	9 600,00	400,00	100,00	0,00	0,00
518	0331	4372	00091		10 000,00	12 000,00	120,00	100,00	0,00	0,00
518	0331	4372	Krizová pomoc		10 000,00	12 000,00	120,00	100,00	0,00	0,00
518	0331	4379	00091		12 000,00	35 500,00	295,83	100,00	0,00	0,00
518	0331	4379	Ost. služby a činnosti v oblasti sociální prevence		12 000,00	35 500,00	295,83	100,00	0,00	0,00
518	0331	supervize		109 400,00	99 500,00	90,95	100,00	0,00	0,00	0,00
518	0351	4345	00000		0,00	17 402,00	0,00	96,48	598,00	598,00
518	0351	4345	Centra sociálně rehabilitačních služeb		0,00	17 402,00	0,00	96,48	598,00	598,00
518	0351	Projekty - zajištění občerstvení		0,00	17 000,00	16 402,00	0,00	96,48	598,00	598,00
518	0352	4345	00000		0,00	32 100,00	0,00	99,64	114,80	114,80
518	0352	4345	00104		174 500,00	447 500,00	164,96	64,32	159 633,20	159 633,20
518	0352	4345	17050		200 000,00	497 300,00	159,92	64,31	177 448,00	177 448,00
518	0352	4345	Centra sociálně rehabilitačních služeb		374 500,00	976 900,00	170,81	65,48	337 196,00	337 196,00
518	0352	Projekt Zipyho a Jablčkoví kamarádi		374 500,00	976 900,00	170,81	65,48	337 196,00	337 196,00	
518	0353	4312	00091		0,00	300,00	283,70	0,00	94,56	16,30
518	0353	4312	sociální poradenství		0,00	300,00	283,70	0,00	94,56	16,30
518	0353	4345	00091		300,00	300,00	275,90	91,96	24,10	24,10
518	0353	4345	Centra sociálně rehabilitačních služeb		300,00	300,00	275,90	91,96	24,10	24,10
518	0353	4372	00091		0,00	14 800,00	0,00	89,38	90,62	90,62
518	0353	4372	Krizová pomoc		0,00	14 800,00	0,00	89,38	90,62	90,62
518	0353	webové stránky + chatový modul		300,00	15 400,00	15 288,98	5 089,66	99,14	131,02	131,02
518	0361	4312	00091		20 200,00	61 627,00	305,08	100,04	27,00-	27,00-
518	0361	4312	sociální poradenství		20 200,00	61 627,00	305,08	100,04	27,00-	27,00-
518	0361	4345	00000		1 400,00	9 500,00	673,85	99,30	66,00	66,00
518	0361	4345	00091		20 000,00	34 300,00	170,71	99,53	158,00	158,00
518	0361	4345	Centra sociálně rehabilitačních služeb		21 400,00	43 800,00	203,62	99,48	224,00	224,00
518	0361	4372	00091		300,00	1 500,00	1 416,00	94,40	84,00	84,00
518	0361	4372	Krizová pomoc		300,00	1 500,00	1 416,00	94,40	84,00	84,00
518	0361	4374	00000		2 100,00	3 100,00	2 356,00	76,00	744,00	744,00
518	0361	4374	00091		1 000,00	200,00	160,00	80,00	40,00	40,00
518	0361	4374	Azylové domy, nízkoprahová denní centra a noclehárny		3 100,00	3 300,00	81,16	76,24	784,00	784,00
518	0361	poštovné		45 000,00	110 200,00	109 135,00	242,52	99,03	1 065,00	1 065,00
518	0362	4312	00000		0,00	0,00	0,00	0,00	0,00	0,00
518	0362	4312	00091		130 400,00	188 131,61	144,27	100,01	31,61-	31,61-
518	0362	4312	sociální poradenství		130 400,00	188 131,61	144,27	100,01	31,61-	31,61-
518	0362	4344	00091		0,00	3 100,00	3 035,66	97,92	64,34	64,34

518	0362	9399	Sociální rehabilitace	0,00	3 100,00	3 035,66	0,00	97,92	64,34
518	0362	4345	00000	7 000,00	19 000,00	18 924,73	270,35	99,60	75,27
518	0362	4345	00016	110 000,00	325 200,00	324 756,85	295,23	99,86	443,15
518	0362	9394	Centra sociálně rehabilitačních služeb	117 000,00	344 200,00	343 681,58	293,74	99,84	518,42
518	0362	4372	00016	10 300,00	16 700,00	16 640,47	161,55	99,64	59,53
518	0362	9382	Krizová pomoc	10 300,00	16 700,00	16 640,47	161,55	99,64	59,53
518	0362	4374	00000	77 800,00	50 200,00	49 918,47	64,16	99,43	281,53
518	0362	4374	00016	45 000,00	28 700,00	27 813,07	61,80	96,90	886,93
518	0362	4374	00607	0,00	5 900,00	2 515,55	0,00	42,63	3 384,45
518	0362	4374	63063	0,00	112 100,00	47 796,37	0,00	42,63	64 303,63
518	0362	9389	Azylové domy,nizkoprahová denní centra a noclehár	122 800,00	196 900,00	128 043,46	104,26	65,02	68 856,54
518	0362	4378	00016	12 000,00	14 100,00	14 088,72	117,40	99,92	11,28
518	0362	9385	Terénní programy	12 000,00	14 100,00	14 088,72	117,40	99,92	11,28
518	0362	4379	00016	10 000,00	19 700,00	19 754,81	197,54	100,27	54,81-
518	0362	9381	Ost.sluzby a činnosti v oblasti sociální prevence	10 000,00	19 700,00	19 754,81	197,54	100,27	54,81-
518	0372	telekomunikace	402 500,00	782 800,00	713 376,31	177,23	91,13	69 423,69	
518	0363	4312	00000	0,00	0,00	0,00	0,00	0,00	0,00
518	0363	4312	00016	101 200,00	114 200,00	114 118,03	112,76	99,92	81,97
518	0363	9382	sociální poradenství	101 200,00	114 200,00	114 118,03	112,76	99,92	81,97
518	0363	4345	00000	2 000,00	13 300,00	13 242,18	662,10	99,56	57,82
518	0363	4345	00016	310 000,00	358 500,00	358 423,73	115,62	99,97	76,27
518	0363	9394	Centra sociálně rehabilitačních služeb	312 000,00	371 800,00	371 665,91	119,12	99,96	134,09
518	0363	4372	00016	10 000,00	8 100,00	8 058,60	80,58	99,48	41,40
518	0363	9382	Krizová pomoc	10 000,00	8 100,00	8 058,60	80,58	99,48	41,40
518	0363	4374	00000	51 000,00	47 700,00	45 732,08	89,67	95,87	1 967,92
518	0363	4374	00016	42 700,00	30 500,00	29 717,63	69,59	97,43	782,37
518	0363	4374	00607	0,00	3 400,00	1 135,60	0,00	33,40	2 264,40
518	0363	4374	63063	0,00	65 100,00	21 577,40	0,00	33,14	43 522,60
518	0363	9389	Azylové domy,nizkoprahová denní centra a noclehár	93 700,00	148 700,00	98 162,71	104,76	66,91	48 537,29
518	0363	4378	00016	21 000,00	21 000,00	14 272,93	67,96	67,96	6 727,07
518	0363	9385	Terénní programy	21 000,00	21 000,00	14 272,93	67,96	67,96	6 727,07
518	0363	4379	00016	10 000,00	13 500,00	13 528,78	135,28	100,21	28 76-
518	0363	9381	Ost.sluzby a činnosti v oblasti sociální prevence	10 000,00	13 500,00	13 528,78	135,28	100,21	28 76-
518	0373	poplatek za internet	547 900,00	675 300,00	619 806,96	113,12	91,78	55 483,04	
518	0364	4345	00016	66 000,00	66 500,00	66 420,00	100,63	99,87	80,00
518	0364	9394	Centra sociálně rehabilitačních služeb	66 000,00	66 500,00	66 420,00	100,63	99,87	80,00
518	0379	poplatek rozhlas, televize	66 000,00	66 500,00	66 420,00	100,63	99,87	80,00	
518	0371	4345	00000	0,00	6 700,00	6 630,00	0,00	98,95	70,00
518	0371	4345	00016	0,00	9 600,00	9 529,00	0,00	99,26	71,00
518	0371	9384	Centra sociálně rehabilitačních služeb	0,00	16 300,00	16 159,00	0,00	99,13	141,00
518	0371	4374	00016	557 000,00	1 421 600,00	864 570,00	155,21	60,81	557 030,00

518 0371 0150	Azylové domy,nizkoprahová denní centra a noclehárň	557 000,00	1 421 600,00	864 570,00	155,21	60,81	557 030,00
518 9154	stravování a služby poskytované dodavatelsky	557 000,00	1 437 900,00	880 729,00	158,12	61,25	557 171,00
518 0373 4374 99999		0,00	0,00	0,00	0,00	0,00	0,00
518 0373 4374 99934		0,00	52 900,00	52 886,00	0,00	99,97	14,00
518 0373 0150	Azylové domy,nizkoprahová denní centra a noclehárň	0,00	52 900,00	52 886,00	0,00	99,97	14,00
518 9151	matifské a takymnické práce	0,00	52 900,00	52 886,00	0,00	99,97	14,00
518 0374 0000 99934		0,00	0,00	0,00	0,00	0,00	0,00
518 0374 9999	nulový paragraf	0,00	0,00	0,00	0,00	0,00	0,00
518 0374 4312 99934		17 000,00	7 100,00	7 073,20	41,60	99,62	26,80
518 0374 0147	socialní poradenství	17 000,00	7 100,00	7 073,20	41,60	99,62	26,80
518 0374 4344 99934		3 200,00	3 200,00	1 642,60	51,33	51,33	1 557,40
518 0374 0100	Socialní rehabilitace	3 200,00	3 200,00	1 642,60	51,33	51,33	1 557,40
518 0374 4345 99999		6 000,00	12 500,00	12 445,60	207,42	99,56	54,40
518 0374 4345 99934		21 300,00	21 300,00	17 625,00	82,74	82,74	3 675,00
518 0374 0106	Centra socialné rehabilitačních služeb	27 300,00	33 800,00	30 070,60	110,14	88,96	3 729,40
518 0374 4372 99934		5 000,00	2 900,00	2 872,20	57,44	99,04	27,80
518 0374 4372 99492		0,00	200,00	145,94	0,00	72,97	54,06
518 0374 4372 41941		0,00	2 800,00	2 773,06	0,00	99,03	26,94
518 0374 0157	Krizová pomoc	5 000,00	5 900,00	5 791,20	115,82	98,15	108,80
518 0374 4374 99999		35 000,00	32 900,00	31 974,50	91,35	97,18	925,50
518 0374 4374 99934		104 000,00	33 400,00	33 327,90	32,04	99,78	72,10
518 0374 4374 99492		0,00	5 000,00	2 484,59	0,00	49,69	2 515,41
518 0374 4374 41941		0,00	93 200,00	47 207,43	0,00	50,85	45 992,57
518 0374 4374 41196		0,00	95 000,00	95 000,00	0,00	100,00	0,00
518 0374 0150	Azylové domy,nizkoprahová denní centra a noclehárň	139 000,00	259 500,00	209 994,42	151,07	80,92	49 505,58
518 0374 4379 99934		0,00	400,00	442,98	0,00	110,74	42,96-
518 0374 0153	Osí služby a činnosti v oblasti socialní prevence	0,00	400,00	442,98	0,00	110,74	42,96-
518 9150	svoz odpadu	191 500,00	309 900,00	255 015,00	133,16	82,28	54 885,00
518 0375 4374 99934		0,00	4 953 600,00	4 953 350,53	0,00	99,99	249,47
518 0375 0150	Azylové domy,nizkoprahová denní centra a noclehárň	0,00	4 953 600,00	4 953 350,53	0,00	99,99	249,47
518 9156	rozšířený provoz jiných organizací pfi mimoř údál.	0,00	4 953 600,00	4 953 350,53	0,00	99,99	249,47
518 0380 4345 99934		0,00	870 800,00	870 748,00	0,00	99,99	52,00
518 0380 4345 99049		0,00	32 900,00	32 816,00	0,00	99,74	84,00
518 0380 0106	Centra socialné rehabilitačních služeb	0,00	903 700,00	903 564,00	0,00	99,98	136,00
518 9189	srdec na dlaní	0,00	903 700,00	903 564,00	0,00	99,98	136,00
518 0382 4312 99934		271 600,00	354 200,00	354 096,37	130,37	99,97	103,63
518 0382 4312 41196		0,00	0,00	0,00	0,00	0,00	0,00
518 0382 0147	socialní poradenství	271 600,00	354 200,00	354 096,37	130,37	99,97	103,63
518 0382 4345 99999		0,00	146 900,00	146 724,50	0,00	99,88	175,50
518 0382 4345 99934		26 000,00	275 100,00	275 073,36	1 057,97	99,99	26,64
518 0382 0106	Centra socialné rehabilitačních služeb	26 000,00	422 000,00	421 797,86	1 622,29	99,95	202,14

518	0382	4374	33379		0,00	36 500,00	36 444,17	0,00	99,84	55,83
518	0382	0160	Azylové domy,nizkoprahová denní centra a noclehám		0,00	36 500,00	36 444,17	0,00	99,84	55,83
518	0382	4378	33379		0,00	94 000,00	94 000,00	0,00	100,00	0,00
518	0382	0162	Terénní programy		0,00	94 000,00	94 000,00	0,00	100,00	0,00
518	3128	nájemné - služby paušální částka			297 600,00	906 338,40	304,54	99,96	361,60	361,60
518	0383	4374	33333		0,00	42 200,00	42 155,00	0,00	99,89	45,00
518	0383	4374	33379		160 000,00	862 000,00-	862 467,00-	539,04-	100,05	467,00
518	0383	4374	91135		350 000,00	20 400,00	20 400,00	5,82	100,00	0,00
518	0383	0160	Azylové domy,nizkoprahová denní centra a noclehám		510 000,00	799 400,00-	799 912,00-	156,84-	100,06	512,00
518	3121	ČOV			510 000,00	799 400,00-	799 912,00-	156,84-	100,06	512,00
518	0384	4374	33333		0,00	24 400,00	24 361,21	0,00	99,84	38,79
518	0384	4374	33379		160 000,00	701 500,00-	860 009,21-	550,00-	125,44	178 509,21
518	0384	4374	91135		0,00	26 600,00	26 600,00	0,00	100,00	0,00
518	0384	0160	Azylové domy,nizkoprahová denní centra a noclehám		160 000,00	650 500,00-	829 048,00-	518,15-	127,44	178 548,00
518	3120	CHUV			160 000,00	650 500,00-	829 048,00-	518,15-	127,44	178 548,00
518	0391	0000	33333		0,00	0,00	0,00	0,00	0,00	0,00
518	0391	0000	33379		0,00	0,00	0,00	0,00	0,00	0,00
518	0391	3333	novový paragraf		0,00	0,00	0,00	0,00	0,00	0,00
518	0391	4312	33333		0,00	0,00	0,00	0,00	0,00	0,00
518	0391	4312	33379		571 100,00	575 300,00	345 550,40	60,50	60,06	229 749,60
518	0391	0198	sociální poradenství		571 100,00	575 300,00	345 550,40	60,50	60,06	229 749,60
518	0391	4344	33379		392 400,00	595 700,00	3 180,00	0,81	0,53	592 520,00
518	0391	4344	91135		0,00	0,00	0,00	0,00	0,00	0,00
518	0391	0100	Sociální rehabilitace		392 400,00	595 700,00	3 180,00	0,81	0,53	592 520,00
518	0391	4345	33333		217 100,00	234 000,00	233 901,85	107,73	99,95	98,15
518	0391	4345	33379		1 777 400,00	8 789 000,00	3 166 820,38	178,17	36,03	5 622 179,62
518	0391	4345	33930		0,00	1 484 400,00	20 509,60	0,00	1,38	1 463 890,40
518	0391	4345	33093		0,00	8 700,00	8 680,00	0,00	99,77	20,00
518	0391	4345	91391		305 800,00	305 300,00	0,00	0,00	0,00	305 300,00
518	0391	4345	96353		131 900,00	1 713 800,00	25 274,00	19,16	1,47	1 688 526,00
518	0391	4345	11988		0,00	176 000,00	176 000,00	0,00	100,00	0,00
518	0391	0105	Centra sociálně rehabilitačních služeb		2 432 200,00	12 711 200,00	3 631 185,83	149,29	28,56	9 080 014,17
518	0391	4372	33379		289 500,00	150 600,00	49 589,66	17,12	32,92	101 010,34
518	0391	4372	33934		0,00	40 200,00	0,00	0,00	0,00	40 200,00
518	0391	4372	91391		0,00	768 900,00	0,00	0,00	0,00	768 900,00
518	0391	0168	Krizová pomoc		289 500,00	959 700,00	49 589,66	17,12	5,16	910 110,34
518	0391	4374	33333		582 900,00	328 600,00	292 269,86	50,14	88,94	36 330,14
518	0391	4374	33379		1 696 300,00	2 894 900,00	610 615,62	35,99	21,09	2 284 284,38
518	0391	4374	33934		0,00	290 600,00	2 497,50	0,00	0,85	288 102,50
518	0391	4374	91391		0,00	5 530 800,00	47 452,50	0,00	0,85	5 483 347,50
518	0391	0160	Azylové domy,nizkoprahová denní centra a noclehám		2 279 200,00	9 044 900,00	952 835,48	41,80	10,53	8 092 064,52

518	0391	4378	00000	0,00	0,00	0,00	0,00	0,00	0,00	0,00	0,00	0,00
518	0391	4378	00016	1 273 600,00	1 273 600,00	108 207,72	8,49	8,49	1 165 392,28			
518	0391	9342	Terénní programy	1 273 600,00	1 273 600,00	108 207,72	8,49	8,49	1 165 392,28			
518	0391	4379	00000	0,00	0,00	0,00	0,00	0,00	0,00	0,00	0,00	
518	0391	4379	00016	106 100,00	121 900,00	121 880,30	114,87	99,98	19,70			
518	0391	9341	Ost. služby a činnosti v oblasti sociální prevence	106 100,00	121 900,00	121 880,30	114,87	99,98	19,70			
518	0316	ost. služby		7 344 100,00	25 282 300,00	5 212 429,39	70,97	20,61	20 069 870,61			
518	0392	4312	00016	112 200,00	187 800,00	180 594,92	160,95	86,16	7 205,08			
518	0392	9367	sociální poradenství	112 200,00	187 800,00	180 594,92	160,95	96,16	7 205,08			
518	0392	4345	00000	35 000,00	33 700,00	33 648,56	96,13	99,84	51,44			
518	0392	4345	00016	82 000,00	100 200,00	100 038,80	121,99	99,83	161,20			
518	0392	9395	Centra sociálně rehabilitačních služeb	117 000,00	133 900,00	133 687,36	114,26	99,84	212,64			
518	0392	4372	00016	2 000,00	7 400,00	7 376,16	368,80	99,67	23,84			
518	0392	9347	Krizová pomoc	2 000,00	7 400,00	7 376,16	368,80	99,67	23,84			
518	0392	4374	00000	57 000,00	67 400,00	66 710,24	117,03	98,97	689,76			
518	0392	4374	00016	18 300,00	18 300,00	18 300,00	274,60	97,01	1 546,94			
518	0392	9349	Azylové domy, nízkoprahová denní centra a noclehárny	75 300,00	119 200,00	116 963,30	155,32	98,12	2 236,70			
518	0392	4379	00016	3 000,00	10 400,00	10 395,11	346,50	99,95	4,89			
518	0392	9341	Ost. služby a činnosti v oblasti sociální prevence	3 000,00	10 400,00	10 395,11	346,50	99,95	4,89			
518	0317	tiskárny a kopírky		309 500,00	458 700,00	449 016,85	145,07	97,88	9 683,15			
518	0393	0000	63305	0,00	0,00	0,00	0,00	0,00	0,00			
518	0393	0000	nový paragraf	0,00	0,00	0,00	0,00	0,00	0,00			
518	0393	4374	00000	0,00	17 300,00	17 283,24	0,00	99,90	16,76			
518	0393	4374	00016	1 991 800,00	1 952 800,00	574 059,76	28,82	29,39	1 378 740,24			
518	0393	4374	63305	2 000 000,00	2 400 000,00	2 400 000,00	120,00	100,00	0,00			
518	0393	9349	Azylové domy, nízkoprahová denní centra a noclehárny	3 991 800,00	4 370 100,00	2 991 343,00	74,93	68,45	1 378 757,00			
518	0313	technický provoz lodi Hermes		3 991 800,00	4 370 100,00	2 991 343,00	74,93	68,45	1 378 757,00			
518	0394	4312	00016	436 400,00	367 300,00	367 368,00	84,18	100,01	68,00-			
518	0394	63305		60 000,00	60 000,00	60 000,00	100,00	100,00	0,00			
518	0394	9367	sociální poradenství	496 400,00	427 300,00	427 368,00	86,09	100,01	68,00-			
518	0394	4344	00016	0,00	16 800,00	16 740,08	0,00	99,64	59,92			
518	0394	9399	Sociální rehabilitace	0,00	16 800,00	16 740,08	0,00	99,64	59,92			
518	0394	4345	00000	0,00	0,00	0,00	0,00	0,00	0,00			
518	0394	4345	00016	31 000,00	101 200,00	101 086,00	326,08	99,88	114,00			
518	0394	9395	Centra sociálně rehabilitačních služeb	31 000,00	101 200,00	101 086,00	326,08	99,88	114,00			
518	0394	4372	00016	112 000,00	105 500,00	105 063,50	93,80	99,58	436,50			
518	0394	4372	00608	0,00	4 100,00	2 842,05	0,00	69,31	1 257,95			
518	0394	4372	63063	0,00	76 200,00	53 998,45	0,00	69,05	24 201,55			
518	0394	9347	Krizová pomoc	112 000,00	187 800,00	161 904,00	144,55	86,21	25 896,00			
518	0394	4374	00000	586 000,00	392 100,00	388 874,20	66,36	89,17	3 225,80			
518	0394	4374	00016	394 000,00	374 800,00	260 336,72	66,07	69,46	114 463,28			

518	0394	4374	00905	0,00	21 400,00	9 857,60	0,00	46,06	11 542,40
518	0394	4374	93093	0,00	407 300,00	187 294,40	0,00	45,98	220 005,60
518	0394	4374	93307	500 000,00	443 000,00	443 000,00	88,60	100,00	0,00
518	0394	1321	Azylové domy, nízkoprahová denní centra a noclehárny	1 480 000,00	1 289 362,92	1 289 362,92	87,11	78,88	349 237,08
518	0394	4379	00049	16 000,00	24 000,00	24 000,00	150,00	100,00	0,00
518	0394	1324	Ost. služby a činnosti v oblasti sociální prevence	16 000,00	24 000,00	24 000,00	150,00	100,00	0,00
518	0341	uklid		2 135 400,00	2 020 461,00	2 020 461,00	94,61	84,33	375 239,00
518	0395	4345	00000	5 000,00	55 524,52	1 110,49	99,86	75,48	
518	0395	4345	00049	0,00	5 800,00	5 725,68	0,00	98,71	74,32
518	0395	1317	Centra sociálně rehabilitačních služeb	5 000,00	61 400,00	61 250,20	1 225,00	99,75	149,80
518	0395	4374	00000	80 000,00	52 700,00	27 448,32	34,31	52,08	25 251,68
518	0395	4374	00049	119 000,00	106 800,00	11 363,41	9,54	10,63	95 436,59
518	0395	4374	00905	0,00	4 600,00	1 163,40	0,00	25,29	3 436,60
518	0395	4374	93093	0,00	87 400,00	22 105,60	0,00	25,29	65 294,40
518	0395	4374	93307	200 000,00	58 000,00	58 000,00	29,00	100,00	0,00
518	0395	1321	Azylové domy, nízkoprahová denní centra a noclehárny	399 000,00	309 500,00	120 080,73	30,09	38,79	189 419,27
518	0347	praní prádla		404 000,00	370 900,00	181 330,93	44,88	48,88	189 569,07
518	0396	4345	00000	13 000,00	52 700,00	52 635,00	404,88	99,87	65,00
518	0396	4345	00049	0,00	3 100,00	3 025,00	0,00	97,58	75,00
518	0396	1317	Centra sociálně rehabilitačních služeb	13 000,00	55 800,00	55 660,00	428,15	99,74	140,00
518	0396	4374	00000	130 000,00	76 200,00	38 783,00	29,83	50,89	37 417,00
518	0396	4374	00049	106 000,00	134 900,00	66 860,00	63,07	49,56	68 040,00
518	0396	4374	00905	0,00	7 100,00	3 041,35	0,00	42,83	4 058,65
518	0396	4374	93093	0,00	132 600,00	57 785,65	0,00	43,57	74 814,35
518	0396	4374	93307	150 000,00	157 000,00	157 000,00	104,86	100,00	0,00
518	0396	1321	Azylové domy, nízkoprahová denní centra a noclehárny	386 000,00	507 800,00	323 470,00	83,80	63,70	184 330,00
518	0345	dezinfekce, dezinfekce		399 000,00	563 600,00	379 130,00	95,02	67,26	184 470,00
518	0397	0000	00000	0,00	0,00	0,00	0,00	0,00	0,00
518	0397	0000	nulový paragraf	0,00	0,00	0,00	0,00	0,00	0,00
518	0397	4312	00049	7 800,00	3 500,00	3 492,00	44,76	99,77	8,00
518	0397	1396	sociální poradenství	7 800,00	3 500,00	3 492,00	44,76	99,77	8,00
518	0397	4345	00049	0,00	5 100 400,00	4 943 195,96	0,00	96,91	157 204,04
518	0397	1317	Centra sociálně rehabilitačních služeb	0,00	5 100 400,00	4 943 195,96	0,00	96,91	157 204,04
518	0397	4372	00049	0,00	0,00	0,00	0,00	0,00	0,00
518	0397	1326	Krizová pomoc	0,00	0,00	0,00	0,00	0,00	0,00
518	0397	4374	00000	4 200,00	4 200,00	4 140,00	98,57	98,57	60,00
518	0397	1321	Azylové domy, nízkoprahová denní centra a noclehárny	4 200,00	4 200,00	4 140,00	98,57	98,57	60,00
518	0342	Tisk brožur a časopisu pro seniory		12 000,00	5 108 100,00	4 950 827,96	41 256,89	96,92	157 272,04
518	0398	4345	00000	0,00	7 900,00	7 852,90	0,00	99,40	47,10
518	0398	4345	00049	46 000,00	119 300,00	119 299,95	259,34	99,99	0,05
518	0398	4345	00901	0,00	33 900,00	31 411,60	0,00	92,65	2 488,40

518	0398	4345	36474	0,00	39 300,00	39 264,50	0,00	99,90	35,50
518	0398	0107	Centra sociálně rehabilitačních služeb	46 000,00	200 400,00	197 828,95	430,06	98,71	2 571,05
518	4189	zadávací řízení		46 000,00	200 400,00	197 828,95	430,06	98,71	2 571,05
518	0399	4345	44444	0,00	6 100,00	6 050,00	0,00	99,18	50,00
518	0399	4345	44483	0,00	81 300,00	81 214,00	0,00	99,89	86,00
518	0399	4345	44340	0,00	24 200,00	24 200,00	0,00	100,00	0,00
518	0399	4345	36474	0,00	30 300,00	30 250,00	0,00	99,83	50,00
518	0399	0107	Centra sociálně rehabilitačních služeb	0,00	141 900,00	141 714,00	0,00	99,86	186,00
518	4188	příprava projektů EU		0,00	141 900,00	141 714,00	0,00	99,86	186,00
739	Ostatní služby			26 979 500,00	61 049 600,00	36 049 473,33	133,61	59,04	25 000 126,67
73				28 259 500,00	63 237 000,00	36 071 351,67	134,72	60,20	25 165 648,33
521	0300	0000	44444	0,00	0,00	0,00	0,00	0,00	0,00
521	0300	0000	44483	0,00	0,00	0,00	0,00	0,00	0,00
521	0300	0000	31147	0,00	0,00	0,00	0,00	0,00	0,00
521	0300	4444	nulový paragraf	0,00	0,00	0,00	0,00	0,00	0,00
521	0300	4312	44483	13 001 000,00	16 932 900,00	16 932 862,00	130,24	99,99	38,00
521	0300	4312	31147	2 579 100,00	2 794 800,00	2 794 800,00	108,36	100,00	0,00
521	0300	0132	sociální poradenství	15 580 100,00	19 727 700,00	19 727 662,00	126,62	99,99	38,00
521	0300	4344	44483	1 793 800,00	2 153 000,00	2 04 350,00	11,39	9,49	1 948 650,00
521	0300	4344	31147	0,00	367 900,00	0,00	0,00	0,00	367 900,00
521	0300	0100	Sociální rehabilitace	1 793 800,00	2 520 900,00	2 04 350,00	11,39	8,10	2 316 550,00
521	0300	4345	44444	2 500 000,00	1 750 000,00	1 746 763,65	69,87	99,81	3 236,35
521	0300	4345	44483	21 345 400,00	14 666 900,00	14 580 077,00	68,30	99,40	86 823,00
521	0300	4345	44340	240 000,00	472 000,00	261 807,80	109,08	55,46	210 192,20
521	0300	4345	31431	210 000,00	210 000,00	138 585,05	65,99	65,99	71 414,95
521	0300	4345	36474	240 000,00	524 000,00	290 897,50	121,20	55,51	233 102,50
521	0300	0107	Centra sociálně rehabilitačních služeb	24 535 400,00	17 622 900,00	17 018 131,00	69,36	96,56	604 769,00
521	0300	4372	44444	0,00	0,00	0,00	0,00	0,00	0,00
521	0300	4372	44483	1 800 000,00	1 665 500,00	1 604 209,00	89,12	96,31	61 291,00
521	0300	4372	44345	0,00	74 700,00	74 626,90	0,00	99,90	73,10
521	0300	4372	31431	0,00	1 418 000,00	1 417 911,10	0,00	99,99	88,90
521	0300	0162	Krizová pomoc	1 800 000,00	3 158 200,00	3 096 747,00	172,04	98,05	61 453,00
521	0300	4374	44444	150 000,00	1 019 400,00	1 018 463,98	678,97	99,90	936,02
521	0300	4374	44483	18 576 800,00	19 371 300,00	15 708 716,02	84,96	81,09	3 662 583,98
521	0300	4374	44345	0,00	400 600,00	391 039,80	0,00	97,61	9 560,20
521	0300	4374	31431	0,00	7 604 400,00	7 429 756,20	0,00	97,70	174 643,80
521	0300	4374	31147	1 940 300,00	2 020 300,00	2 020 300,00	104,12	100,00	0,00
521	0300	0160	Azylové domy, nízkoprahová denní centra a noclehárny	20 667 100,00	30 416 000,00	26 568 276,00	128,55	87,34	3 847 724,00
521	0300	4378	44483	4 724 300,00	5 545 900,00	2 320 453,00	49,11	43,40	3 025 447,00
521	0300	4378	31147	567 200,00	567 200,00	567 200,00	100,00	100,00	0,00
521	0300	0169	Terénní programy	5 291 500,00	5 913 100,00	2 887 653,00	54,57	48,63	3 025 447,00

521 0300 4379 00091		2 132 000,00	2 592 884,00	121,61	99,99	16,00
521 0300 4379 13305		522 400,00	522 400,00	100,00	100,00	0,00
521 0300 4379	Ost. služby a činnosti v oblasti sociální prevence	2 654 400,00	3 115 284,00	117,36	99,99	16,00
521 0300	play zaměstnanců	72 322 300,00	72 618 103,00	100,40	88,04	9 855 997,00
521 0310 4312 00091		98 000,00	230 125,00	234,82	100,01	25,00-
521 0310 4312	sociální poradenství	98 000,00	230 125,00	234,82	100,01	25,00-
521 0310 4344 00091		0,00	0,00	0,00	0,00	0,00
521 0310 4344	Sociální rehabilitace	0,00	0,00	0,00	0,00	0,00
521 0310 4345 00000		500 000,00	1 026 650,95	205,33	99,52	4 949,05
521 0310 4345 00091		389 000,00	1 784 851,94	458,83	99,98	248,06
521 0310 4345 00104		160 000,00	254 107,50	158,81	97,99	5 192,50
521 0310 4345 13013		216 000,00	1 073,61	0,49	0,30	348 426,39
521 0310 4345 17050		160 000,00	283 345,00	177,09	98,00	5 755,00
521 0310 4345 33122		0,00	51 025,00	0,00	100,04	25,00-
521 0310 4345	Centra sociálně rehabilitačních služeb	1 425 000,00	3 401 054,00	238,67	90,31	364 546,00
521 0310 4372 00091		800,00	800,00	100,00	100,00	0,00
521 0310 4372 00410		0,00	4 500,00	0,00	100,00	0,00
521 0310 4372	Krizová pomoc	800,00	5 300,00	662,50	100,00	0,00
521 0310 4374 00000		0,00	46 737,89	0,00	99,85	162,11
521 0310 4374 00091		933 200,00	2 841 449,11	304,48	99,78	6 050,89
521 0310 4374 13305		80 000,00	0,00	0,00	0,00	0,00
521 0310 4374	Azylové domy, nízkoprahová denní centra a noclehárny	1 013 200,00	2 888 187,00	285,05	99,78	6 213,00
521 0310 4378 00091		247 000,00	137 843,00	55,80	55,80	109 157,00
521 0310 4378 13305		60 000,00	60 000,00	100,00	100,00	0,00
521 0310 4378	Terénní programy	307 000,00	197 843,00	64,44	64,44	109 157,00
521 0310 4379 00091		126 000,00	304 755,00	241,86	99,98	45,00
521 0310 4379 13305		30 000,00	30 000,00	100,00	100,00	0,00
521 0310 4379	Ost. služby a činnosti v oblasti sociální prevence	156 000,00	334 755,00	214,58	99,98	45,00
521 0310 4379	ostátní osobní náklady (dohody)	3 000 000,00	7 057 264,00	235,24	93,63	479 936,00
521 0320 4374 00000		0,00	0,00	0,00	0,00	0,00
521 0320 4374 00091		0,00	62 802,00	0,00	99,84	98,00
521 0320 4374	Azylové domy, nízkoprahová denní centra a noclehárny	0,00	62 802,00	0,00	99,84	98,00
521 0320 4312 00091		42 000,00	57 836,00	137,70	90,65	5 984,00
521 0340 4312 00091		42 000,00	57 836,00	137,70	90,65	5 984,00
521 0340 4344 00091		0,00	1 518,00	0,00	94,87	82,00
521 0340 4344	Sociální rehabilitace	0,00	1 518,00	0,00	94,87	82,00
521 0340 4345 00000		15 000,00	31 924,00	212,82	99,76	76,00
521 0340 4345 00091		29 500,00	52 908,00	179,34	98,89	592,00
521 0340 4345	Centra sociálně rehabilitačních služeb	44 500,00	84 832,00	190,63	99,21	688,00
521 0340 4372 00091		5 000,00	6 963,00	139,26	99,47	37,00

521	0340	4172	Krizová pomoc	5 000,00	7 000,00	6 963,00	139,26	99,47	37,00
521	0340	4374	66666	0,00	19 100,00	18 979,00	0,00	99,36	121,00
521	0340	4374	66630	55 000,00	53 500,00	47 902,00	87,09	89,53	5 598,00
521	0340	4174	Azylové domy, nízkoprahová denní centra a noclehárny	55 000,00	72 600,00	66 881,00	121,60	92,12	5 719,00
521	0340	4378	66630	3 500,00	25 300,00	25 207,00	720,20	99,63	93,00
521	0340	4178	Terénní programy	3 500,00	25 300,00	25 207,00	720,20	99,63	93,00
521	0340	4379	66630	10 000,00	16 100,00	16 122,00	161,22	100,13	22,00-
521	0340	4173	Oslužby a činnosti v oblasti sociální prevence	10 000,00	16 100,00	16 122,00	161,22	100,13	22,00-
521	6146	náhrada platu za dočasnou pracovní neschopnost	160 000,00	271 900,00	259 359,00	162,09	95,38	12 541,00	
920	Mzdové náklady	75 482 300,00	90 346 100,00	79 997 528,00	105,88	88,54	10 348 572,00		
524	0300	0000	66666	0,00	0,00	0,00	0,00	0,00	
524	0300	0000	66630	0,00	0,00	0,00	0,00	0,00	
524	0300	0000	01169	0,00	0,00	0,00	0,00	0,00	
524	0300	6666	nulový paragraf	0,00	0,00	0,00	0,00	0,00	
524	0300	4312	66630	3 251 300,00	4 282 000,00	4 282 120,00	131,70	100,00	120,00-
524	0300	4312	01169	644 800,00	698 700,00	698 700,00	108,35	100,00	0,00
524	0300	4102	sociální poradenství	3 896 100,00	4 980 700,00	4 980 820,00	127,84	100,00	120,00-
524	0300	4344	66630	448 500,00	545 200,00	53 721,00	11,97	9,85	491 479,00
524	0300	4344	01169	0,00	92 000,00	0,00	0,00	0,00	92 000,00
524	0300	4144	Sociální rehabilitace	448 500,00	637 200,00	53 721,00	11,97	8,43	583 479,00
524	0300	4345	66666	2 000 000,00	1 567 000,00	1 566 804,00	78,34	99,98	196,00
524	0300	4345	66630	4 025 600,00	2 800 200,00	2 744 650,60	68,17	98,01	55 549,40
524	0300	4345	66064	60 000,00	147 800,00	97 633,00	162,72	66,05	50 167,00
524	0300	4345	01601	52 000,00	52 000,00	34 648,40	66,63	66,63	17 351,60
524	0300	4345	07696	60 000,00	164 800,00	108 732,00	181,22	65,97	56 068,00
524	0300	4149	Centra sociálně rehabilitačních služeb	6 197 600,00	4 731 800,00	4 552 488,00	73,45	96,21	179 332,00
524	0300	4372	66630	450 000,00	555 700,00	439 600,00	97,68	79,10	116 100,00
524	0300	4372	66065	0,00	18 700,00	18 656,70	0,00	99,76	43,30
524	0300	4372	01601	0,00	354 500,00	354 477,30	0,00	99,99	22,70
524	0300	4172	Krizová pomoc	450 000,00	928 900,00	812 734,00	180,60	87,49	116 166,00
524	0300	4374	66666	225 000,00	94 100,00	93 984,28	41,77	99,87	115,72
524	0300	4374	66630	4 749 200,00	5 892 200,00	4 878 026,72	102,71	82,78	1 014 173,28
524	0300	4374	66065	0,00	100 300,00	97 760,15	0,00	97,46	2 539,85
524	0300	4374	01601	0,00	1 857 200,00	1 857 442,85	0,00	97,64	44 757,15
524	0300	4374	01169	485 100,00	485 100,00	485 100,00	100,00	100,00	0,00
524	0300	4174	Azylové domy, nízkoprahová denní centra a noclehárny	5 459 300,00	8 412 314,00	7 412 314,00	135,77	87,47	1 061 586,00
524	0300	4378	66630	1 292 200,00	1 447 800,00	644 696,00	49,89	44,52	803 104,00
524	0300	4378	01169	141 800,00	141 800,00	141 800,00	100,00	100,00	0,00
524	0300	4178	Terénní programy	1 434 000,00	1 589 600,00	786 496,00	54,84	49,47	803 104,00
524	0300	4379	66630	564 500,00	736 900,00	736 888,00	130,53	99,99	12,00
524	0300	4379	01169	130 600,00	130 600,00	130 600,00	100,00	100,00	0,00

524	0300	0183	Ost. služby a činnosti v oblasti sociální prevence	695 100,00	867 500,00	867 488,00	124,80	99,99	12,00
524	9199	Povímé poj. na sociální zabezpečení	18 580 600,00	22 209 600,00	19 466 041,00	104,76	87,64	2 743 559,00	
524	0310	0000	99999	0,00	0,00	0,00	0,00	0,00	
524	0310	0000	99934	0,00	0,00	0,00	0,00	0,00	
524	0310	0000	41196	0,00	0,00	0,00	0,00	0,00	
524	0310	9999	nulový paragraf	0,00	0,00	0,00	0,00	0,00	
524	0310	4312	99934	1 169 200,00	1 542 700,00	1 542 728,00	131,94	100,00	
524	0310	4312	41196	232 100,00	251 500,00	251 500,00	108,35	100,00	
524	0310	0147	sociální poradenství	1 401 300,00	1 794 200,00	1 794 228,00	128,04	100,00	
524	0310	4344	99999	0,00	0,00	0,00	0,00	0,00	
524	0310	4344	99934	161 500,00	196 300,00	19 443,00	12,03	9,90	
524	0310	4344	41196	0,00	33 100,00	0,00	0,00	0,00	
524	0310	0100	Sociální rehabilitace	161 500,00	229 400,00	19 443,00	12,03	8,47	
524	0310	4345	99999	600 000,00	620 300,00	620 059,20	103,34	99,96	
524	0310	4345	99934	1 638 300,00	1 046 700,00	944 786,62	57,66	90,26	
524	0310	4345	99490	21 000,00	53 200,00	35 147,35	167,36	66,06	
524	0310	4345	41941	20 000,00	20 000,00	12 474,45	62,37	62,37	
524	0310	4345	48969	21 000,00	59 300,00	39 143,00	186,39	66,00	
524	0310	0106	Centra sociálně rehabilitačních služeb	2 300 300,00	1 799 500,00	1 651 610,62	71,79	91,78	
524	0310	4372	99934	162 000,00	200 100,00	147 578,00	91,09	73,75	
524	0310	4372	99492	0,00	6 800,00	6 716,40	0,00	98,77	
524	0310	4372	41941	0,00	127 700,00	127 611,60	0,00	99,93	
524	0310	0187	Krizová pomoc	162 000,00	334 600,00	281 906,00	174,01	84,25	
524	0310	4374	99999	14 000,00	152 400,00	152 164,38	1 086,81	99,83	
524	0310	4374	99934	1 709 500,00	2 007 300,00	1 642 638,00	96,08	81,83	
524	0310	4374	99492	0,00	36 400,00	35 193,75	0,00	96,68	
524	0310	4374	41941	0,00	684 700,00	668 678,25	0,00	97,66	
524	0310	4374	41196	174 600,00	174 600,00	174 600,00	100,00	100,00	
524	0310	0180	Azylové domy, nízkoprahová denní centra a noclehárny	1 898 100,00	3 055 400,00	2 673 264,38	140,83	87,49	
524	0310	4378	99934	464 700,00	520 800,00	233 284,00	50,20	44,79	
524	0310	4378	41196	51 000,00	51 000,00	51 000,00	100,00	100,00	
524	0310	0185	Terénní programy	515 700,00	571 800,00	284 284,00	55,12	49,71	
524	0310	4379	99934	203 100,00	265 500,00	265 466,00	130,70	99,98	
524	0310	4379	41196	47 000,00	47 000,00	47 000,00	100,00	100,00	
524	0310	0183	Ost. služby a činnosti v oblasti sociální prevence	250 100,00	312 500,00	312 466,00	124,93	99,98	
524	9149	Povímé poj. na zdravotní pojištění	6 689 000,00	8 017 400,00	7 017 202,00	104,90	86,65	1 080 198,00	
670	Zákonné sociální pojištění	25 269 600,00	30 307 000,00	26 483 243,00	104,80	87,38	3 823 757,00		
525	0310	4312	99934	54 700,00	2 400,00	0,00	0,00	0,00	
525	0310	0147	sociální poradenství	54 700,00	2 400,00	0,00	0,00	0,00	
525	0310	4345	99934	152 600,00	309 600,00	302 879,00	198,47	97,82	
525	0310	0106	Centra sociálně rehabilitačních služeb	152 600,00	309 600,00	302 879,00	198,47	97,82	

525	0310	4372	00052		11 100,00	11 100,00	0,00	0,00	0,00	11 100,00
525	0310	9143	Krizová pomoc		11 100,00	11 100,00	0,00	0,00	0,00	11 100,00
525	0310	4374	00052		74 200,00	21 100,00	0,00	0,00	0,00	21 100,00
525	0310	4374	00059		0,00	0,00	0,00	0,00	0,00	0,00
525	0310	9149	Azylové domy,nizkoprahová denní centra a noclehár		74 200,00	21 100,00	0,00	0,00	0,00	21 100,00
525	0310	4378	00052		8 000,00	8 000,00	0,00	0,00	0,00	8 000,00
525	0310	9148	Terénní programy		8 000,00	8 000,00	0,00	0,00	0,00	8 000,00
525	0310	4379	00052		11 600,00	0,00	0,00	0,00	0,00	0,00
525	0310	9145	Ost.sluzby a činnosti v oblasti sociální prevence		11 600,00	0,00	0,00	0,00	0,00	0,00
525	0120	povinné úrazové pojištění zaměstnanců		312 200,00	352 200,00	302 879,00	97,01	85,99	49 321,00	
737	Jiné sociální pojištění			312 200,00	352 200,00	302 879,00	97,01	85,99	49 321,00	
527	0300	0000	00000		0,00	0,00	0,00	0,00	0,00	0,00
527	0300	0000	00052		0,00	0,00	0,00	0,00	0,00	0,00
527	0300	0000	nulový paragraf		0,00	0,00	0,00	0,00	0,00	0,00
527	0300	4312	00052		229 200,00	362 900,00	362 748,60	158,26	99,95	151,40
527	0300	9123	sociální poradenství		229 200,00	362 900,00	362 748,60	158,26	99,95	151,40
527	0300	4344	00052		35 900,00	43 700,00	2 610,30	7,27	5,87	41 089,70
527	0300	9199	Sociální rehabilitace		35 900,00	43 700,00	2 610,30	7,27	5,87	41 089,70
527	0300	4345	00000		52 000,00	87 900,00	87 852,37	168,94	99,94	47,63
527	0300	4345	00052		616 900,00	441 800,00	432 947,31	70,18	97,99	8 852,69
527	0300	9197	Centra sociálně rehabilitačních služeb		668 900,00	529 700,00	520 799,68	77,85	98,31	8 900,32
527	0300	4372	00052		36 700,00	53 300,00	53 268,18	145,14	99,94	31,82
527	0300	9143	Krizová pomoc		36 700,00	53 300,00	53 268,18	145,14	99,94	31,82
527	0300	4374	00000		0,00	62 900,00	62 645,12	0,00	99,59	254,88
527	0300	4374	00052		348 300,00	441 500,00	365 842,72	105,03	82,86	75 657,28
527	0300	9149	Azylové domy,nizkoprahová denní centra a noclehár		348 300,00	504 400,00	428 487,84	123,02	84,95	75 912,16
527	0300	4378	00052		92 700,00	105 100,00	33 757,94	36,41	32,11	71 342,06
527	0300	9148	Terénní programy		92 700,00	105 100,00	33 757,94	36,41	32,11	71 342,06
527	0300	4379	00052		37 900,00	55 900,00	55 876,70	147,43	99,95	23,30
527	0300	9145	Ost.sluzby a činnosti v oblasti sociální prevence		37 900,00	55 900,00	55 876,70	147,43	99,95	23,30
527	0100	1%přídelí do FKSP		1 449 600,00	1 655 000,00	1 457 549,24	100,54	88,06	197 450,76	
527	0310	4312	00052		15 000,00	20 800,00	19 421,00	129,47	93,37	1 379,00
527	0310	9123	sociální poradenství		15 000,00	20 800,00	19 421,00	129,47	93,37	1 379,00
527	0310	4344	00052		0,00	300,00	222,00	0,00	74,00	78,00
527	0310	9199	Sociální rehabilitace		0,00	300,00	222,00	0,00	74,00	78,00
527	0310	4345	00000		0,00	8 700,00	8 647,00	0,00	99,39	53,00
527	0310	4345	00052		474 700,00	76 500,00	16 006,00	3,37	20,92	60 494,00
527	0310	9197	Centra sociálně rehabilitačních služeb		474 700,00	85 200,00	24 653,00	5,19	28,93	60 547,00
527	0310	4372	00052		4 000,00	4 000,00	3 060,00	76,50	76,50	940,00
527	0310	9143	Krizová pomoc		4 000,00	4 000,00	3 060,00	76,50	76,50	940,00
527	0310	4374	00000		0,00	7 200,00	7 051,00	0,00	97,93	149,00

527	0310	4374	00016		28 000,00	25 600,00	16 583,00	59,22	64,77	9 017,00
527	0310	7987	Azylové domy,nizkoprahová denní centra a noclehárn		28 000,00	32 800,00	23 634,00	84,40	72,05	9 166,00
527	0310	4378	00016		8 000,00	8 000,00	2 084,00	26,05	26,05	5 916,00
527	0310	7985	Terénní programy		8 000,00	8 000,00	2 084,00	26,05	26,05	5 916,00
527	0310	4379	00016		4 000,00	2 900,00	2 926,00	73,15	100,89	26,00-
527	0310	7981	Ost.sluzby a činnosti v oblasti sociální prevence		4 000,00	2 900,00	2 926,00	73,15	100,89	26,00-
527	0960	lékarské prohlídky		533 700,00	154 000,00	76 000,00	14,24	49,35	78 000,00	
527	0400	4312	00016		138 700,00	307 300,00	307 224,00	221,50	99,97	76,00
527	0400	7984	sociální poradenství		138 700,00	307 300,00	307 224,00	221,50	99,97	76,00
527	0400	4344	00016		60 000,00	60 000,00	2 958,00	4,93	4,93	57 042,00
527	0400	7977	Sociální rehabilitace		60 000,00	60 000,00	2 958,00	4,93	4,93	57 042,00
527	0400	4345	00000		38 000,00	23 400,00	0,00	0,00	0,00	23 400,00
527	0400	4345	00016		13 000,00	370 700,00	370 424,00	2 849,41	99,92	276,00
527	0400	7972	Centra sociálně rehabilitačních služeb		51 000,00	394 100,00	370 424,00	726,32	93,99	23 676,00
527	0400	4372	00016		21 800,00	48 500,00	48 426,00	222,13	99,84	74,00
527	0400	7984	Krizová pomoc		21 800,00	48 500,00	48 426,00	222,13	99,84	74,00
527	0400	4374	00000		68 000,00	8 200,00	0,00	0,00	0,00	8 200,00
527	0400	4374	00016		157 500,00	334 100,00	294 018,00	186,67	88,00	40 082,00
527	0400	7987	Azylové domy,nizkoprahová denní centra a noclehárn		225 500,00	342 300,00	294 018,00	130,38	85,89	48 282,00
527	0400	4378	00016		74 100,00	74 100,00	23 736,00	32,03	32,03	50 364,00
527	0400	7985	Terénní programy		74 100,00	74 100,00	23 736,00	32,03	32,03	50 364,00
527	0400	4379	00016		21 900,00	42 200,00	42 186,00	192,63	99,96	14,00
527	0400	7981	Ost.sluzby a činnosti v oblasti sociální prevence		21 900,00	42 200,00	42 186,00	192,63	99,96	14,00
527	0700	příspěvky na stravování zaměstnanců		593 000,00	1 268 500,00	1 088 972,00	183,63	85,84	179 528,00	
248	Zákonné sociální náklady			2 576 300,00	3 077 500,00	2 622 521,24	101,79	85,21	454 978,76	
24				103 640 400,00	124 082 800,00	109 406 171,24	105,56	88,17	14 676 628,76	
531	0300	4345	00016		26 000,00	26 000,00	25 230,00	97,03	97,03	770,00
531	0300	7972	Centra sociálně rehabilitačních služeb		26 000,00	26 000,00	25 230,00	97,03	97,03	770,00
531	0900	Dan silniční		26 000,00	26 000,00	25 230,00	97,03	97,03	770,00	
296	Dan silniční			26 000,00	26 000,00	25 230,00	97,03	97,03	770,00	
538	0361	4345	00000		0,00	1 000,00	1 000,00	0,00	100,00	0,00
538	0361	4345	00016		10 000,00	12 000,00	12 000,00	120,00	100,00	0,00
538	0361	7972	Centra sociálně rehabilitačních služeb		10 000,00	13 000,00	13 000,00	130,00	100,00	0,00
538	0936	kolky		10 000,00	13 000,00	13 000,00	130,00	100,00	100,00	0,00
538	0362	4345	00016		9 000,00	25 500,00	25 500,00	283,33	100,00	0,00
538	0362	7972	Centra sociálně rehabilitačních služeb		9 000,00	25 500,00	25 500,00	283,33	100,00	0,00
538	0362	4378	00016		3 000,00	3 000,00	3 000,00	100,00	100,00	0,00
538	0362	7985	Terénní programy		3 000,00	3 000,00	3 000,00	100,00	100,00	0,00
538	0934	dálková známka		12 000,00	28 500,00	28 500,00	237,50	100,00	100,00	0,00
538	0363	0000	00016		0,00	0,00	0,00	0,00	0,00	0,00
538	0363	0000	rukový paragraf		0,00	0,00	0,00	0,00	0,00	0,00

538	0363	4345	00000	0,00	500,00	407,02	0,00	81,40	92,98
538	0363	4345	00016	2 000,00	6 300,00	6 283,07	314,15	99,73	16,93
538	0363	9397	Centra sociálně rehabilitačních služeb	2 000,00	6 600,00	6 690,09	334,50	98,38	109,91
538	0363	4378	00016	600,00	1 900,00	1 877,92	312,98	98,83	22,08
538	0363	9385	Terénní programy	600,00	1 900,00	1 877,92	312,98	98,83	22,08
538	0323	poplatky CCS		2 600,00	8 700,00	8 568,01	329,53	98,48	131,99
538	0364	4372	00016	900,00	900,00	919,00	102,11	102,11	19,00-
538	0364	9364	sociální poradenství	900,00	900,00	919,00	102,11	102,11	19,00-
538	0364	4345	00000	500,00	1 300,00	1 278,00	255,60	98,30	22,00
538	0364	4345	00016	6 000,00	15 500,00	15 409,20	256,82	99,41	90,80
538	0364	9397	Centra sociálně rehabilitačních služeb	6 500,00	16 800,00	16 687,20	256,72	99,32	112,80
538	0364	4372	00016	100,00	100,00	100,00	100,00	100,00	0,00
538	0364	9384	Krizová pomoc	100,00	100,00	100,00	100,00	100,00	0,00
538	0364	4374	00000	14 800,00	800,00	760,00	5,13	95,00	40,00
538	0364	4374	00016	100,00	400,00	410,00	410,00	102,50	10,00-
538	0364	9389	Azylové domy, nízkoprahová denní centra a noclehárny	14 900,00	1 200,00	1 170,00	7,85	97,50	30,00
538	0364	4378	00016	3 000,00	12 700,00	12 693,00	423,10	99,94	7,00
538	0364	9385	Terénní programy	3 000,00	12 700,00	12 693,00	423,10	99,94	7,00
538	0329	poplatky, ověřování		25 400,00	31 700,00	31 569,20	124,28	99,58	130,80
735	Jiné daně a poplatky			50 000,00	81 900,00	81 637,21	163,27	99,67	262,79
73				76 000,00	107 900,00	106 867,21	140,61	99,04	1 032,79
549	0320	0000	00000	0,00	0,00	0,00	0,00	0,00	0,00
549	0320	0000	nulový paragraf	0,00	0,00	0,00	0,00	0,00	0,00
549	0320	4345	00016	400 000,00	35 600,00	3 000,00	0,75	8,42	32 600,00
549	0320	9397	Centra sociálně rehabilitačních služeb	400 000,00	35 600,00	3 000,00	0,75	8,42	32 600,00
549	0320	4372	00016	0,00	2 000,00	2 000,00	0,00	100,00	0,00
549	0320	9384	Krizová pomoc	0,00	2 000,00	2 000,00	0,00	100,00	0,00
549	0320	4379	00016	0,00	1 000,00	1 000,00	0,00	100,00	0,00
549	0320	9381	Ost. služby a činnosti v oblasti sociální prevence	0,00	1 000,00	1 000,00	0,00	100,00	0,00
549	0340	členské příspěvky		400 000,00	38 600,00	6 000,00	1,50	15,54	32 600,00
549	0330	4345	00000	0,00	0,00	0,00	0,00	0,00	0,00
549	0330	4345	00016	0,00	403 500,00	403 332,47	0,00	99,95	167,53
549	0330	9397	Centra sociálně rehabilitačních služeb	0,00	403 500,00	403 332,47	0,00	99,95	167,53
549	0330	4378	00016	0,00	16 700,00	16 631,40	0,00	99,58	68,60
549	0330	9385	Terénní programy	0,00	16 700,00	16 631,40	0,00	99,58	68,60
549	0330	pojištění		0,00	420 200,00	419 963,87	0,00	99,94	236,13
791	Ostatní naklady z činnosti			400 000,00	458 800,00	425 963,87	106,49	92,84	32 836,13
79				400 000,00	458 800,00	425 963,87	106,49	92,84	32 836,13
551	0300	4312	00016	17 300,00	17 300,00	17 260,00	99,76	99,76	40,00
551	0300	9364	sociální poradenství	17 300,00	17 300,00	17 260,00	99,76	99,76	40,00
551	0300	4344	00016	4 500,00	4 500,00	3 312,00	73,60	73,60	1 188,00

551	0300	4944	Sociální rehabilitace	4 500,00	4 500,00	3 312,00	73,60	73,60	1 188,00
551	0300	4345	11130	627 300,00	572 100,00	463 382,06	73,86	80,99	108 717,94
551	0300	4948	Centra sociálně rehabilitačních služeb	627 300,00	572 100,00	463 382,06	73,86	80,99	108 717,94
551	0300	4374	11130	1 937 200,00	2 037 100,00	2 036 981,49	105,15	99,99	118,51
551	0300	4924	Azylové domy, nízkoprahová denní centra a noclehárny	1 937 200,00	2 037 100,00	2 036 981,49	105,15	99,99	118,51
551	0300	4378	11130	95 500,00	131 600,00	131 515,52	137,71	99,93	84,48
551	0300	4927	Terénní programy	95 500,00	131 600,00	131 515,52	137,71	99,93	84,48
551	1911			2 681 800,00	2 762 600,00	2 652 451,07	98,90	96,01	110 148,93
551	0900	4345	02378	0,00	47 100,00	47 149,84	0,00	100,10	49,84
551	0900	4948	Centra sociálně rehabilitačních služeb	0,00	47 100,00	47 149,84	0,00	100,10	49,84
551	0900	4374	08798	83 300,00	86 800,00	86 747,44	104,13	99,93	52,56
551	0900	4374	31722	4 900,00	5 102,71	5 102,71	104,13	100,05	2,71
551	0900	4924	Azylové domy, nízkoprahová denní centra a noclehárny	88 200,00	91 900,00	91 850,15	104,13	99,94	49,85
551	0900	4378	02378	0,00	0,00	0,00	0,00	0,00	0,00
551	0900	4927	Terénní programy	0,00	0,00	0,00	0,00	0,00	0,00
551	1311		odpisy kryté státní dotaci	88 200,00	139 000,00	138 999,99	157,59	99,99	0,01
880			Odpsy dlouhodobého majetku	2 770 000,00	2 901 600,00	2 791 451,06	100,77	96,20	110 148,94
553	0300	4345	11130	0,00	25 000,00	24 936,00	0,00	99,74	64,00
553	0300	4948	Centra sociálně rehabilitačních služeb	0,00	25 000,00	24 936,00	0,00	99,74	64,00
553	1911			0,00	25 000,00	24 936,00	0,00	99,74	64,00
889			Prodaný dlouhodobý hmotný majetek	0,00	25 000,00	24 936,00	0,00	99,74	64,00
558	0321	0000	11130	0,00	0,00	0,00	0,00	0,00	0,00
558	0321	1111	nový paragraf	0,00	0,00	0,00	0,00	0,00	0,00
558	0321	4312	11130	0,00	41 800,00	41 791,00	0,00	99,97	9,00
558	0321	4905	sociální poradenství	0,00	41 800,00	41 791,00	0,00	99,97	9,00
558	0321	4345	11130	60 000,00	118 000,00	117 926,50	196,54	99,93	73,50
558	0321	4948	Centra sociálně rehabilitačních služeb	60 000,00	118 000,00	117 926,50	196,54	99,93	73,50
558	0321	4378	11130	0,00	0,00	0,00	0,00	0,00	0,00
558	0321	4927	Terénní programy	0,00	0,00	0,00	0,00	0,00	0,00
558	1950		drobný dlouhodobý nehmotný majetek	60 000,00	159 800,00	159 717,50	266,19	99,94	82,50
558	0521	0000	11111	0,00	0,00	0,00	0,00	0,00	0,00
558	0521	0000	11130	0,00	0,00	0,00	0,00	0,00	0,00
558	0521	1111	nový paragraf	0,00	0,00	0,00	0,00	0,00	0,00
558	0521	4312	11130	30 000,00	158 100,00	158 230,50	527,43	100,08	130,50
558	0521	4905	sociální poradenství	30 000,00	158 100,00	158 230,50	527,43	100,08	130,50
558	0521	4344	11130	0,00	230 000,00	166 775,66	0,00	72,51	63 224,34
558	0521	4944	Sociální rehabilitace	0,00	230 000,00	166 775,66	0,00	72,51	63 224,34
558	0521	4345	11111	30 000,00	147 600,00	147 368,37	491,22	99,84	231,63
558	0521	4345	11130	295 500,00	1 767 000,00	1 760 718,80	595,84	99,64	6 281,20
558	0521	4345	11014	4 000,00	92 500,00	76 897,85	1 922,44	83,13	15 602,15
558	0521	4345	09109	0,00	10 800,00	10 743,07	0,00	99,47	56,93

558	0521	4345	17050	4 000,00	115 300,00	93 705,14	2 342,62	80,57	22 594,86
558	0521	4345	Centra sociálně rehabilitačních služeb	333 500,00	2 134 200,00	2 089 433,23	626,51	97,90	44 766,77
558	0521	4372	00091	24 200,00	24 500,00	24 446,00	101,01	99,77	54,00
558	0521	4372	Krizová pomoc	24 200,00	24 500,00	24 446,00	101,01	99,77	54,00
558	0521	4374	00000	17 300,00	181 200,00	176 945,40	1 022,80	97,65	4 254,60
558	0521	4374	00091	115 000,00	830 400,00	830 108,18	721,83	99,96	291,82
558	0521	4374	00106	0,00	0,00	0,00	0,00	0,00	0,00
558	0521	4374	13013	0,00	0,00	0,00	0,00	0,00	0,00
558	0521	4374	Azylové domy, nízkoprahová denní centra a noclehárny	132 300,00	1 011 600,00	1 007 053,58	761,18	99,55	4 546,42
558	0521	4378	00091	10 000,00	51 600,00	51 512,00	515,12	99,82	88,00
558	0521	4378	Terénní programy	10 000,00	51 600,00	51 512,00	515,12	99,82	88,00
558	0521	4379	00091	10 000,00	7 600,00	7 569,00	75,69	99,59	31,00
558	0521	4379	Ost služby a činnosti v oblasti sociální prevence	10 000,00	7 600,00	7 569,00	75,69	99,59	31,00
558	0521	drobný dlouhodobý hmotný majetek	540 000,00	3 617 600,00	3 505 019,97	649,07	96,88	112 580,03	
558	Náklady z drobného dlouhodobého majetku	600 000,00	3 777 400,00	3 664 737,47	610,78	97,01	112 662,53		
55			3 370 000,00	6 704 000,00	6 481 124,53	192,31	96,67	222 875,47	
563	0300	4345	00000	0,00	300,00	248,64	0,00	82,88	51,36
563	0300	4345	Centra sociálně rehabilitačních služeb	0,00	300,00	248,64	0,00	82,88	51,36
563	0300	kurzové ztráty	300,00	300,00	248,64	0,00	82,88	51,36	
563	Kurzové ztráty	0,00	0,00	300,00	300,00	248,64	0,00	82,88	51,36
56			0,00	300,00	248,64	0,00	82,88	51,36	
591	0300	4345	00000	20 000,00	12 800,00	12 791,00	63,95	99,92	9,00
591	0300	4345	00091	0,00	0,00	0,00	0,00	0,00	0,00
591	0300	4345	Centra sociálně rehabilitačních služeb	20 000,00	12 800,00	12 791,00	63,95	99,92	9,00
591	0300	část z úroků	20 000,00	20 000,00	12 791,00	63,95	99,92	9,00	
591	Dat z příjmů	20 000,00	20 000,00	12 800,00	12 791,00	63,95	99,92	9,00	
59			20 000,00	20 000,00	12 800,00	12 791,00	63,95	99,92	9,00
Náklady celkem			142 964 900,00	208 299 200,00	163 462 366,60	114,33	78,47	44 836 833,40	

122 - ROZBOR NÁKLADŮ A VÝNOSŮ

v členění SU, AU, OdPa, UZ

(v Kč)

Období: 12 / 2017

IČO: 70878277

Název: CENTRUM SOC.SLUŽ. PRAHA 1157 @U=100. @J=853200. @O=00064581. @P=400444. @GI=00064581. @GN=70878277

VÝNOSY

SU	AU	OdPa	UZ	Text	1	2	3	sl.3/sl.1	sl.3/sl.2	sl.2-sl.3
					Rozpočet schválený	Rozpočet upravený	Skutečnost			
					1	2	3	sl.3/sl.1	sl.3/sl.2	sl.2-sl.3

602	0300	4345	99999		0,00	6 700,00	6 630,00	0,00	98,95	70,00
602	0300	4345	99927		0,00	0,00	0,00	0,00	0,00	0,00
602	0300	1315	Centra sociálně rehabilitačních služeb		0,00	6 700,00	6 630,00	0,00	98,95	70,00
602	9399	stravné			0,00	6 700,00	6 630,00	0,00	98,95	70,00
602	0310	4345	99999		0,00	4 600,00	4 600,00	0,00	100,00	0,00
602	0310	1315	Centra sociálně rehabilitačních služeb		0,00	4 600,00	4 600,00	0,00	100,00	0,00
602	9379	skolné			0,00	4 600,00	4 600,00	0,00	100,00	0,00
602	0322	4345	99999		42 000,00	66 800,00	66 730,00	158,88	99,89	70,00
602	0322	1315	Centra sociálně rehabilitačních služeb		42 000,00	66 800,00	66 730,00	158,88	99,89	70,00
602	9388	regulační poplatky			42 000,00	66 800,00	66 730,00	158,88	99,89	70,00
602	0329	4374	99999		63 000,00	74 800,00	73 580,00	116,79	98,36	1 220,00
602	0329	1341	Azylové domy,nizkoprahová denní centra a noclehárn		63 000,00	74 800,00	73 580,00	116,79	98,36	1 220,00
602	0329	4378	99999		0,00	0,00	0,00	0,00	0,00	0,00
602	0329	1346	Terénní programy		0,00	0,00	0,00	0,00	0,00	0,00
602	9382	ostatní služby z prodeje služeb			63 000,00	74 800,00	73 580,00	116,79	98,36	1 220,00
602	0330	4374	99999		3 505 000,00	3 380 900,00	3 252 230,00	92,78	96,19	128 670,00
602	0330	4374	99927		0,00	0,00	0,00	0,00	0,00	0,00
602	0330	1341	Azylové domy,nizkoprahová denní centra a noclehárn		3 505 000,00	3 380 900,00	3 252 230,00	92,78	96,19	128 670,00
602	9399	úhrady od klientů za ubytování dle zák. 108/2006Sb.			3 505 000,00	3 380 900,00	3 252 230,00	92,78	96,19	128 670,00
602	0334	4345	99999		490 000,00	1 081 300,00	1 080 788,00	220,56	99,95	512,00
602	0334	1315	Centra sociálně rehabilitačních služeb		490 000,00	1 081 300,00	1 080 788,00	220,56	99,95	512,00
602	9331	najem sociální byty			490 000,00	1 081 300,00	1 080 788,00	220,56	99,95	512,00
602	0370	4345	99999		6 500 000,00	6 482 500,00	6 448 184,17	99,20	99,47	34 315,83
602	0370	1315	Centra sociálně rehabilitačních služeb		6 500 000,00	6 482 500,00	6 448 184,17	99,20	99,47	34 315,83
602	9349	úhrady od zdravotních pojišťoven			6 500 000,00	6 482 500,00	6 448 184,17	99,20	99,47	34 315,83
098	098	Výnosy z prodeje služeb			10 600 000,00	11 097 600,00	10 932 742,17	103,13	98,51	164 857,83
09	09	Výnosy z prodeje služeb			10 600 000,00	11 097 600,00	10 932 742,17	103,13	98,51	164 857,83
646	0300	4345	99999		0,00	0,00	0,00	0,00	0,00	0,00
646	0300	1315	Centra sociálně rehabilitačních služeb		0,00	0,00	0,00	0,00	0,00	0,00
646	9399				0,00	0,00	0,00	0,00	0,00	0,00
010	010	Výnosy z prodeje DHM kromě pozemků			0,00	0,00	0,00	0,00	0,00	0,00
648	0300	0000	99999		0,00	0,00	0,00	0,00	0,00	0,00
648	0300	9999	nulový paragraf		0,00	0,00	0,00	0,00	0,00	0,00
648	0300	4345	99179		0,00	105 200,00	105 000,00	0,00	99,80	200,00
648	0300	1315	Centra sociálně rehabilitačních služeb		0,00	105 200,00	105 000,00	0,00	99,80	200,00
648	0300	4372	99179		0,00	12 500,00	12 500,00	0,00	100,00	0,00
648	0300	1348	Krizová pomoc		0,00	12 500,00	12 500,00	0,00	100,00	0,00
648	0300	4374	99179		0,00	10 700,00	10 533,00	0,00	98,43	167,00
648	0300	1341	Azylové domy,nizkoprahová denní centra a noclehárn		0,00	10 700,00	10 533,00	0,00	98,43	167,00
648	9399				0,00	128 400,00	128 033,00	0,00	99,71	367,00
016	016	Čerpání fondů			0,00	128 400,00	128 033,00	0,00	99,71	367,00

649	0310	4345	33333	0,00	3 300,00-	3 370,30-	0,00	102,13	70,30
649	0310	0108	Centra sociálně rehabilitačních služeb	0,00	3 300,00-	3 370,30-	0,00	102,13	70,30
649	3193	úhrady od zdravotních pojišťoven (opravy minulých		0,00	3 300,00-	3 370,30-	0,00	102,13	70,30
649	0320	4345	33333	0,00	0,00	0,00	0,00	0,00	0,00
649	0320	0108	Centra sociálně rehabilitačních služeb	0,00	0,00	0,00	0,00	0,00	0,00
649	0320	4378	33333	0,00	28 900,00	28 880,00	0,00	99,93	20,00
649	0320	0162	Terénní programy	0,00	28 900,00	28 880,00	0,00	99,93	20,00
649	3173	bezúplatně přijaté zálohy, DDNM a DDHM		0,00	28 900,00	28 880,00	0,00	99,93	20,00
649	0329	0000	33333	0,00	0,00	0,00	0,00	0,00	0,00
649	0329	3333	nulový paragraf	0,00	0,00	0,00	0,00	0,00	0,00
649	0329	4345	33333	0,00	0,00	0,00	0,00	0,00	0,00
649	0329	0108	Centra sociálně rehabilitačních služeb	0,00	0,00	0,00	0,00	0,00	0,00
649	3175	ostatní poplatky		0,00	0,00	0,00	0,00	0,00	0,00
649	0340	4345	33333	0,00	100,00	0,33	0,00	0,33	99,67
649	0340	0108	Centra sociálně rehabilitačních služeb	0,00	100,00	0,33	0,00	0,33	99,67
649	0340	4374	33333	0,00	3 300,00	3 222,00	0,00	97,63	78,00
649	0340	0160	Azylové domy,nizkoprahová denní centra a noclehárny	0,00	3 300,00	3 222,00	0,00	97,63	78,00
649	3103			0,00	3 400,00	3 222,33	0,00	94,77	177,67
405	Ostatní výnosy z činnosti			0,00	29 000,00	28 732,03	0,00	99,07	267,97
40				0,00	157 400,00	156 765,03	0,00	99,59	634,97
662	0301	4345	33333	40 000,00	67 700,00	67 579,61	168,94	99,82	120,39
662	0301	0108	Centra sociálně rehabilitačních služeb	40 000,00	67 700,00	67 579,61	168,94	99,82	120,39
662	3139	úrok		40 000,00	67 700,00	67 579,61	168,94	99,82	120,39
447	Úroky			40 000,00	67 700,00	67 579,61	168,94	99,82	120,39
44				40 000,00	67 700,00	67 579,61	168,94	99,82	120,39
672	0300	4345	91391	837 800,00	983 300,00	224 818,08	26,83	22,86	758 481,92
672	0300	4345	11977	0,00	227 000,00	227 025,00	0,00	100,01	25,00-
672	0300	0108	Centra sociálně rehabilitačních služeb	837 800,00	1 210 300,00	451 843,08	53,83	37,33	758 456,92
672	0300	4374	33934	0,00	0,00	0,00	0,00	0,00	0,00
672	0300	4374	91391	0,00	0,00	0,00	0,00	0,00	0,00
672	0300	0160	Azylové domy,nizkoprahová denní centra a noclehárny	0,00	0,00	0,00	0,00	0,00	0,00
672	3133			837 800,00	1 210 300,00	451 843,08	53,83	37,33	758 456,92
672	0301	4345	91391	0,00	0,00	0,00	0,00	0,00	0,00
672	0301	4345	11977	0,00	0,00	0,00	0,00	0,00	0,00
672	0301	0108	Centra sociálně rehabilitačních služeb	0,00	0,00	0,00	0,00	0,00	0,00
672	3139			0,00	0,00	0,00	0,00	0,00	0,00
672	0310	4372	91391	0,00	0,00	0,00	0,00	0,00	0,00
672	0310	0167	Krizová pomoc	0,00	0,00	0,00	0,00	0,00	0,00
672	0310	4374	33934	0,00	0,00	0,00	0,00	0,00	0,00
672	0310	4374	91391	0,00	0,00	0,00	0,00	0,00	0,00
672	0310	0160	Azylové domy,nizkoprahová denní centra a noclehárny	0,00	0,00	0,00	0,00	0,00	0,00

672	0510	4345	Centra sociálně rehabilitačních služeb	188 400,00	188 400,00	40 266,00	21,37	21,37	148 134,00
672	0510	OPPPR - neinvestiční - Dětská skupina BONA		188 400,00	188 400,00	40 266,00	21,37	21,37	148 134,00
672	0520	4345	00104	0,00	270 000,00	0,00	0,00	0,00	270 000,00
672	0520	4345	17050	0,00	300 000,00	0,00	0,00	0,00	300 000,00
672	0520	4345	Centra sociálně rehabilitačních služeb	0,00	570 000,00	0,00	0,00	0,00	570 000,00
672	0520	OPPPR, Provoz dětské skupiny BONA CSSPřiana		0,00	570 000,00	0,00	0,00	0,00	570 000,00
672	0530	4345	00104	741 500,00	2 661 900,00	1 000 817,79	134,97	37,59	1 661 082,21
672	0530	4345	17050	898 900,00	3 032 600,00	1 187 087,40	132,06	39,14	1 845 512,60
672	0530	4345	Centra sociálně rehabilitačních služeb	1 640 400,00	5 694 500,00	2 187 905,19	133,37	38,42	3 506 594,81
672	0530	OPPPR		1 640 400,00	5 694 500,00	2 187 905,19	133,37	38,42	3 506 594,81
672	0540	4345	00000	0,00	0,00	0,00	0,00	0,00	0,00
672	0540	4345	00104	0,00	159 500,00	141 205,99	0,00	88,53	18 294,01
672	0540	4345	17050	0,00	199 400,00	176 507,51	0,00	88,51	22 892,49
672	0540	4345	Centra sociálně rehabilitačních služeb	0,00	358 900,00	317 713,50	0,00	88,52	41 186,50
672	0540	OPPPR - Terénní programy pro osoby bez přístřeší		0,00	358 900,00	317 713,50	0,00	88,52	41 186,50
672	0750	4345	17985	0,00	47 100,00	47 149,84	0,00	100,10	49,84-
672	0750	4345	Centra sociálně rehabilitačních služeb	0,00	47 100,00	47 149,84	0,00	100,10	49,84-
672	0750	4374	15835	83 300,00	86 800,00	86 747,44	104,13	99,93	52,56
672	0750	4374	90877	4 900,00	5 100,00	5 102,71	104,13	100,05	2,71-
672	0750	4374	Azylové domy, nízkoprahová denní centra a noclehárny	88 200,00	91 900,00	91 850,15	104,13	99,94	49,85
672	0750	4378	17985	0,00	0,00	0,00	0,00	0,00	0,00
672	0750	4378	Terénní programy	0,00	0,00	0,00	0,00	0,00	0,00
672	0750	00000		88 200,00	139 000,00	138 999,99	157,59	99,99	0,01
672	0800	4345	00000	0,00	352 900,00	352 231,00	0,00	99,81	669,00
672	0800	4345	Centra sociálně rehabilitačních služeb	0,00	352 900,00	352 231,00	0,00	99,81	669,00
672	0800	00000	přijaté transfery ze zahraničí	0,00	352 900,00	352 231,00	0,00	99,81	669,00
672	0800	00000	Výnosy vybranými státními vládami institucí z transp	132 324 900,00	196 876 500,00	152 305 279,79	115,09	77,32	44 671 220,21
67				132 324 900,00	196 876 500,00	152 305 279,79	115,09	77,32	44 671 220,21
Výnosy celkem				142 964 900,00	208 299 200,00	163 462 366,60	114,33	78,47	44 836 833,40
Hospodářský výsledek				0,00	0,00	0,00			

Zadaná maska:

H	Číslo dokl.	D	M	SU	AU	OpPa	Pol	ZJ	UZ	ORJ	ORG	MD	DAL
0	000000000	0	0	500	0300	0000	0000	0000	0000000000	0000000000	0000000000000000	-999999999999,99	
*	*****	**	**	699	0999	****	****	***	*****	*****	*****	999999999999,99	

Odesláno dne:

Razítka:

Podpis vedoucího účetní jednotky:

Mgr. Tomáš Ján, MBA

Odpovídající za údaje
o rozpočtu:

Ing. Jana Holubová

tel.: 296 332 004

tel.: 296 332 004

Ing. Jana Holubová

o skutečnosti:

strana 1 / 1

Zpracováno systémem UCR® GORDIC® spol. s r. o.

19.02.2018 8h35m 2s

Licence: MPJ,5

XCRGB127 / 104 (13082011 / 01012016)

122 - ROZBOR NÁKLADŮ A VÝNOSŮv členění SU, AU
(v Kč)

Období: 12 / 2017

IČO: 70878277

Název: CENTRUM SOC.SLUŽ. PRAHA 1157 @U=100. @I=853200. @O=00064581. @P=400444. @GI=00064581. @GN=70878277

NÁKLADY

SU	AU	Text	Rozpočet schválený			Rozpočet upravený			Skutečnost			
			1	2	3	sl.3/sl.1	sl.3/sl.2	sl.2-sl.3	3	sl.3/sl.1	sl.3/sl.2	sl.2-sl.3
518	0000		0,00	0,00	0,00	0,00	0,00	0,00	0,00	0,00	0,00	0,00
518	0111	leasing splátky	0,00	0,00	0,00	0,00	0,00	0,00	0,00	0,00	0,00	0,00
518		Ostatní služby	0,00	0,00	0,00	0,00	0,00	0,00	0,00	0,00	0,00	50 000,00-
51			0,00	0,00	0,00	0,00	0,00	0,00	0,00	0,00	0,00	50 000,00-
591	0100	daň z příjmu	0,00	0,00	0,00	0,00	0,00	0,00	0,00	0,00	0,00	32 680,00
591		Daň z příjmu	0,00	0,00	0,00	0,00	0,00	0,00	0,00	0,00	0,00	32 680,00-
59			0,00	0,00	0,00	0,00	0,00	0,00	0,00	0,00	0,00	32 680,00-
		Náklady celkem	0,00	0,00	0,00	0,00	0,00	0,00	0,00	0,00	0,00	82 680,00-

122 - ROZBOR NÁKLADŮ A VÝNOSŮv členění SU, AU
(v Kč)

Období: 12 / 2017

IČO: 70878277

Název: CENTRUM SOC.SLUŽ. PRAHA 1157 @U=100. @I=853200. @O=00064581. @P=400444. @GI=00064581. @GN=70878277

VÝNOSY

SU	AU	Text	Rozpočet schválený			Rozpočet upravený			Skutečnost			
			1	2	3	sl.3/sl.1	sl.3/sl.2	sl.2-sl.3	3	sl.3/sl.1	sl.3/sl.2	sl.2-sl.3
602	0011	ředitelství	0,00	0,00	0,00	0,00	0,00	0,00	0,00	0,00	0,00	0,00
602	0027	AD Michle	0,00	0,00	0,00	0,00	0,00	0,00	0,00	0,00	0,00	0,00
602	0041	Triangl	0,00	0,00	0,00	0,00	0,00	0,00	0,00	0,00	0,00	4 300,00-
602	0042	FCPP	0,00	0,00	0,00	0,00	0,00	0,00	0,00	0,00	0,00	30 000,00-
602	0053	terénní programy	0,00	0,00	0,00	0,00	0,00	0,00	0,00	0,00	0,00	6 200,00
602	0071	PLD	0,00	0,00	0,00	0,00	0,00	0,00	0,00	0,00	0,00	22 000,00-
602	0091	KC Riaps	0,00	0,00	0,00	0,00	0,00	0,00	0,00	0,00	0,00	15 500,00-
602		Výnosy z prodeje služeb	0,00	0,00	0,00	0,00	0,00	0,00	0,00	0,00	0,00	78 000,00-

Lic: MPU5		GINIS Express - UCR		List: 1 UCRSB954 01012016					
IČO: 70878277 - CENTRUM SOC.SLUŽ. PRAHA		ROZBOROVÁ SESTAVA ÚČTU 416		Čas: 08:38:21 Datum: 19.02.2018					
* * * * *		v období 12/2017		* * * * *					
Akce	Pol	UZ	Popis	RS tis.Kč	RU tis.Kč	Čerpání Kč (MD)	Dotace Kč (DAL)	RS/Č %	RU/Č %
0000000	6122	00610		0,00	2.001,80	2.001.229,10	0,00	*****	99,97
0000000	6122	stroje, přístroje, zařízení		0,00	2.001,80	2.001.229,10	0,00	*****	99,97
0000000	6123	00610		0,00	1.200,00	1.236.295,00	0,00	*****	103,02
0000000	6123	dopravní prostředky		0,00	1.200,00	1.236.295,00	0,00	*****	103,02
0000000	6152	00000		0,00	436,80	436.711,45	0,00	*****	99,98
0000000	6152			0,00	436,80	436.711,45	0,00	*****	99,98
0000000				0,00	3.638,60	3.674.235,55	0,00	*****	100,98
0042336	6121	00099	použití dotace z minulých let - investiční	0,00	5.820,20	0,00	0,00	0,00	0,00
0042336	6121			0,00	5.820,20	0,00	0,00	0,00	0,00
0042336				0,00	5.820,20	0,00	0,00	0,00	0,00
0043730	6122	00094	Investiční dotace MHMP	0,00	32.778,90	0,00	0,00	0,00	0,00
0043730	6122	stroje, přístroje, zařízení		0,00	32.778,90	0,00	0,00	0,00	0,00
0043730				0,00	32.778,90	0,00	0,00	0,00	0,00
2040098	6121	00105	OPPPR - investiční / podíl MHMP	0,00	1.340,90	1.272.513,82	0,00	*****	94,90
2040098	6121	00610		0,00	585,90	580.698,45	0,00	*****	99,11
2040098	6121	17985	OPPPR - investiční / podíl EU	0,00	1.675,90	1.590.642,27	0,00	*****	94,91
2040098	6121			0,00	3.602,70	3.443.854,54	0,00	*****	95,59
2040098	6122	00105	prostředky HMP investiční u OPPR	0,00	140,40	140.358,45	0,00	*****	99,97
2040098	6122	00610		0,00	35,10	35.089,61	0,00	*****	99,97
2040098	6122	17985	OP Praha + pól růstu ČR + EU + IV	0,00	175,50	175.448,07	0,00	*****	99,97
2040098	6122	stroje, přístroje, zařízení		0,00	351,00	350.896,13	0,00	*****	99,97
2040098	6123	00105	OPPPR - investiční / podíl MHMP	0,00	0,00	0,00	0,00	0,00	0,00
2040098	6123	00610		0,00	0,00	0,00	0,00	0,00	0,00
2040098	6123	17985	OPPPR - investiční / podíl EU	0,00	0,00	0,00	0,00	0,00	0,00
2040098	6123	dopravní prostředky		0,00	0,00	0,00	0,00	0,00	0,00
2040098				0,00	3.953,70	3.794.750,67	0,00	*****	95,98
2300152	6121	00610		0,00	0,00	0,00	0,00	0,00	0,00
2300152	6121			0,00	0,00	0,00	0,00	0,00	0,00
2300152	6123	00105	prostředky HMP investiční u OPPR	0,00	1.555,70	1.384.030,43	0,00	*****	88,97
2300152	6123	00610		0,00	360,00	346.007,61	0,00	*****	96,11
2300152	6123	17985	OP Praha + pól růstu ČR + EU + IV	0,00	1.944,70	1.730.038,03	0,00	*****	88,96
2300152	6123	dopravní prostředky		0,00	3.860,40	3.460.076,07	0,00	*****	89,63
2300152				0,00	3.860,40	3.460.076,07	0,00	*****	89,63

Lic: MPJ5		* * * U C R - G O R D I C * * *		List: 1 UZASB955 05092015					
IČO: 70878277		- CENTRUM SOC.SLUŽ. PRAHA		Čas: 8h46m34s Datum: 19.02.2018					
*****		*****		*****					
* * *		R O Z B O R O V Á S E S T A V A Ú Č T U 4 1 6 a 4 0 3 (vybrané AU)		*****					
* * *		v období 12/2017		*****					
Akce	Au	Pol	Uz	Popis	RS tis.Kč	RU tis.Kč	Čerpání Kč (MD)	RS/Č %	RU/Č %
0010177	0300	0000	15835	Podpora udržitel. využívání zdroje energie + E	0,00	0,00	0,00	0,00	0,00
0010177	0300	0000	90877	Podpora z SF ŽP	0,00	0,00	0,00	0,00	0,00
0010177	0300	0000			0,00	0,00	0,00	0,00	0,00
0010177	0300				0,00	0,00	0,00	0,00	0,00
0010177					0,00	0,00	0,00	0,00	0,00
0042336	0460	6121	00099	použití dotace z minulých let - investiční	0,00	5.820,20	0,00	0,00	0,00
0042336	0460	6121			0,00	5.820,20	0,00	0,00	0,00
0042336	0460				0,00	5.820,20	0,00	0,00	0,00
0042336					0,00	5.820,20	0,00	0,00	0,00
0042336					0,00	5.820,20	0,00	0,00	0,00
0043730	0420	6122	00094	Investiční dotace MHMP	0,00	32.778,90	0,00	0,00	0,00
0043730	0420	6122		stroje, přístroje, zařízení	0,00	32.778,90	0,00	0,00	0,00
0043730	0420				0,00	32.778,90	0,00	0,00	0,00
0043730					0,00	32.778,90	0,00	0,00	0,00
2040098	0421	6121	00105	prostředky HMP investiční u OP PPP	0,00	675,00	606.666,71	*****	89,88
2040098	0421	6121	17985	OP Praha + pól růstu ČR + EU + IV	0,00	843,60	758.333,38	*****	89,89
2040098	0421	6121			0,00	1.518,60	1.365.000,09	*****	89,89
2040098	0421	6122	00105	prostředky HMP investiční u OP PPP	0,00	140,40	140.358,45	*****	99,97
2040098	0421	6122	17985	OP Praha + pól růstu ČR + EU + IV	0,00	175,50	175.448,07	*****	99,97
2040098	0421	6122		stroje, přístroje, zařízení	0,00	315,90	315.806,52	*****	99,97
2040098	0421				0,00	1.834,50	1.680.806,61	*****	91,62
2040098	0432	6121	00105	OP PPP - investiční / podíl MHMP	0,00	665,90	665.847,11	*****	99,99
2040098	0432	6121	17985	OP PPP - investiční / podíl EU	0,00	832,308,89	832.308,89	*****	100,00
2040098	0432	6121			0,00	1.498,20	1.498.156,00	*****	100,00
2040098	0432	6123	00105	OP PPP - investiční / podíl MHMP	0,00	0,00	0,00	0,00	0,00
2040098	0432	6123	17985	OP PPP - investiční / podíl EU	0,00	0,00	0,00	0,00	0,00
2040098	0432	6123		dopravní prostředky	0,00	0,00	0,00	0,00	0,00
2040098	0432				0,00	1.498,20	1.498.156,00	*****	100,00
2040098	0600	0000	17985	OP PPP - investiční - EU	0,00	0,00	0,00	0,00	0,00
2040098	0600	0000			0,00	0,00	0,00	0,00	0,00
2040098	0600				0,00	0,00	0,00	0,00	0,00
2040098	0600				0,00	0,00	0,00	0,00	0,00
2040098					0,00	3.332,70	3.178.962,61	*****	95,39
2300152	0421	6123	00105	prostředky HMP investiční u OP PPP	0,00	1.555,70	1.384.030,43	*****	88,97
2300152	0421	6123	17985	OP Praha + pól růstu ČR + EU + IV	0,00	1.944,70	1.730.038,03	*****	88,96
2300152	0421	6123		dopravní prostředky	0,00	3.500,40	3.114.068,46	*****	88,96
2300152	0421				0,00	3.500,40	3.114.068,46	*****	88,96

Lic: MPJ5
 IČO: 70878277 - CENTRUM SOC.SLUŽ. PRAHA

 * * * * * U C R - G O R D I C * * * * *

 * * * * * R O Z B O R O V Á S E S T A V A Ú Č T U 4 1 6 a 4 0 3 (vybrané AU)

 * * * * * v období 12/2017

 Akce Au Pol UZ Popis RS tis.Kč Čerpání Kč (MD) RU tis.Kč Čerpání Kč (MD) RS/Č % RU/Č %
 2300152 - - - - - 0,00 - - - - - 3.500,40 - - - - - 3.114.068,46 ***** 88,96

 CELKEM 0,00 45.432,20 6.293.031,07 ***** 13,85
 =====

Zadaná maska: ODPA POL ZJ UZ ORJ ORG
 od : 000000 0000 000 0000000000 000000000000 0000000000000000
 do : ***** ***** ***** *****

Konec sestavy